

奈良県立医科大学概要

令和5年度



公立大学法人

奈良県立医科大学



公立大学法人
奈良県立医科大学

建学の精神

平成 29 年 4 月 4 日：制定

最高の医学と最善の医療をもって地域の安心と社会の発展に貢献します

大学の理念

平成 6 年 3 月 8 日：制定
平成 17 年 12 月 13 日：改正

本学は、医学、看護学およびこれらの関連領域で活躍できる人材を育成するとともに、国際的に通用する高度の研究と医療を通じて、医学および看護学の発展を図り、地域社会さらには広く人類の福祉に寄与することを理念とする。

各分野の理念と方針

平成 29 年 4 月 4 日：制定

教育

理念 豊かな人間性に基づいた高い倫理観と旺盛な科学的探究心を備え、患者・医療関係者、地域や海外の人々と温かい心で積極的に交流し、生涯にわたり最善の医療提供を実践し続けようとする強い意志を持った医療人の育成を目指します。

- 方針**
- 1 良き医療人育成プログラムの実践
 - 2 教員の教育能力開発と教育の質保証
 - 3 教育全般に関する外部有識者評価と学生参加の推進
 - 4 学習環境と教育環境の充実

研究

理念 研究の成果を患者への最善の医療に生かし奈良県民の健康増進を図るとともに、最先端の研究により医学の進歩に貢献します。

- 方針**
- 1 研究基本方針の明確化
 - 2 研究推進体制の効率化と強化
 - 3 研究の外部評価の導入
 - 4 奈良県民の健康増進への貢献

診療

理念 患者と心が通い合う人間味あふれる医療人を育成し、地域との緊密な連携のもとで奈良県民を守る最終ディフェンスラインとして、安全で安心できる最善の医療を提供します。

- 方針**
- 1 奈良県民を守る「最終ディフェンスライン」の実践
 - 2 奈良県内基幹病院としての機能の充実
 - 3 地域医療機関との機能分担、緊密連携の推進
 - 4 各領域の担い手となる医療人の育成

法人運営

理念 最高の医学の追究、最善の医療の追求を使命として、互いに連携しながら自らの職務に誇りと情熱をもって取り組み、課題に対して自ら行動できる人材を確保・育成することで、教育・研究・診療の理念を実現し、発展し続ける法人運営を実践します。

- 方針**
- 1 ガバナンス体制の確立
 - 2 持続可能な経営基盤の確立
 - 3 働きがいのある職場づくり
 - 4 積極的な情報発信

目 次

第1章 概 要

1. 沿 革	1
2. 名称・位置	8
3. 施 設	8
(1) 土 地	8
(2) 建 物	8
4. 公立大学法人奈良県立医科大学 組織機構図	9
5. 役 職 員	12
(1) 役職員名簿	12
(2) 大学院研究指導教員名簿	17
6. 職 員 構 成	19
(1) 役 職 員 数	19
(2) 教 員 数	20
7. 歴代校長・学長	21
8. 歴代部局長	21
9. 歴 代 役 員	23
10. 名 誉 教 授	24

第2章 予算・決算

1. 令和4年度決算	25
2. 年度別予算	27

第3章 大学・大学院

教育目標	28
1. 学生定員及び現員	31
2. 県内・県外別学生数	31
3. 志願者数及び入学者数	32
4. 卒 業 者 数	33
5. 卒業後の状況	34
6. 学位授与者数	34
7. 研究生数、専修生数、医科学研究生数及び博士研究員数	35
8. 解 剖 件 数	35
9. 文部科学省・日本学術振興会科学研究費助成事業	35
10. 総合研究施設の状況	36
1. 共同利用施設	36
(1) 動物実験施設	36
(2) 大学共同研究施設	36
(3) 組換え DNA 実験施設	36

(4) ラジオアイソトープ (RI) 実験施設	36
2. 各施設実験登録者数	36
11. 寄附・共同研究等講座の設置状況	37
12. 国際交流協定締結機関	37
13. 国内協定締結機関	37
14. 教育研究に関する協定 (連携大学院)	37
15. 大学発ベンチャー企業	37
16. 公開講座「くらしと医学」開催状況	38

第4章 附属図書館

1. 蔵書	39
2. 利用者数	39
3. 図書館間相互協力	39
4. 情報提供サービス	39
5. 電子ジャーナル・電子ブック	39

第5章 附属病院

1. 診療体制	40
(1) 許可病床数	40
(2) 外来診療室数	41
2. 患者統計	42
(1) 入院・外来患者数	42
(ア) 入院患者数 (年度別)	42
(イ) 新入退院患者数・平均在院日数 (年度別)	43
(ウ) 外来患者数 (年度別)	44
(エ) 入院・外来患者数の推移	45
(2) 中央診療施設稼働状況	46
(ア) 中央臨床検査部検査件数 (年度別)	46
(イ) 輸血部関係 (年度別)	47
(ウ) 中央手術部手術件数 (年度別)	48
(エ) 中央放射線部診療患者延数 (年度別)	48
(オ) 集中治療部患者延数 (年度別)	49
(カ) リハビリテーション関係	49
(キ) 透析部透析件数 (年度別)	49
(ク) 病院病理部関係 (年度別)	49
(ケ) 医療技術センター関係 (令和4年度)	50
(コ) 中央内視鏡部診療件数 (年度別)	53
(サ) 超音波診療件数 (年度別)	53
(3) 病理解剖件数 (年度別)	54
(4) 分娩件数 (年度別)	54

(5) 薬剤関係（年度別）	55
(6) 栄養管理関係	55
(ア) 提供食数（年度別）	55
(イ) 栄養指導件数（年度別）	55
(ウ) NST 介入件数（年度別）	55
(7) 総合相談窓口、がん相談支援センター、患者・家族支援室の相談実績	56
(ア) 相談件数（年度別）	56
(イ) 相談件数内訳（令和4年度）	57
3. 診療収入関係	58
(1) 診療収入額（年度別）	58
(2) 特別療養環境室（個室等）室料差額収益額（年度別）	58
4. 附属病院の主な医療機器設置状況	59
5. 総合医療情報システム（電子カルテシステム）	60
○ 大学総合案内	61
○ 病院総合案内	62
○ 奈良県立医科大学・附属病院配置図	63
○ 奈良県立医科大学位置図・大学・附属病院付近図	64

第1章 概要

1. 沿革

昭和20年 4月	奈良県立医学専門学校設立 校舎を当分の間、高市郡八木町小房（現 橿原市小房町）に置く 奈良県農業会経営の奈良県協同病院（高市郡畝傍町大字四条840、現橿原市四条町840）を買収、附属病院（215床）とする
昭和20年 7月	奈良県立医学専門学校第1回入学式挙行
昭和21年 4月	校舎を高市郡畝傍町畝傍（現 橿原市畝傍町）50番地に移転
昭和22年 7月	奈良県立医科大学（旧制）予科開校、予科3個学年を同時に入学させる 附属吉野保健センター診療部開設
昭和22年 9月	附属厚生女学部開設
昭和23年 4月	奈良県立医科大学（旧制）学部開設、入学定員40人
昭和25年 3月	医学専門学校第1回生卒業
昭和26年 3月	学制改革により予科、医学専門学校廃止
昭和27年 3月	医科大学（旧制）第1回生卒業
昭和27年 4月	奈良県立医科大学（新制）開設、入学定員40人、17講座
昭和28年 4月	附属准看護学校開校
昭和28年 6月	内科学第二講座設置
昭和29年 6月	解剖学第二講座設置
昭和29年 10月	整形外科科学講座設置
昭和30年 4月	附属高等看護学校開設
昭和31年 3月	医科大学（新制）第1回生卒業
昭和32年 4月	県立橿原診療所、県立橿原精神病院を医科大学附属病院に合併（642床となる） 病理学第二講座設置
昭和32年 6月	看護婦宿舎（白檜寮）竣工（木造2階建）
昭和33年 3月	附属病院南病棟竣工（鉄筋3階建）
昭和33年 4月	学校教育法の改正に伴い、医学進学課程（修業年限2年）設置
昭和34年 11月	旧制学位審査権を認可される
昭和34年 12月	基礎医学校舎完成（鉄筋4階建、5,277.24㎡）（現：臨床医学研究棟）
昭和35年 1月	大学の住所表示を橿原市四条町840番地に変更 生理学第二講座設置
昭和35年 3月	附属病院北病棟（鉄筋4階建）及びがん治療棟（同平屋建）竣工
昭和35年 4月	奈良県立医科大学大学院設置、入学定員23人、総定員92人 外科学第二講座設置
昭和36年 3月	旧制医科大学廃止
昭和36年 5月	附属病院中央臨床検査部創設
昭和36年 9月	大学本館（鉄筋3階建）及び図書館（同2階建）竣工
昭和36年 12月	学位規則（文部省令）に基づき、奈良県立医科大学学位規則を制定
昭和37年 11月	病院診療管理棟及び給食棟竣工、ボイラー棟、コバルト照射室完成
昭和38年 3月	サービス棟竣工
昭和38年 8月	臨床研究棟（鉄筋3階建、1,589.40㎡）（現：医局棟）、塵埃焼却場竣工
昭和38年 11月	皮膚・泌尿器科学講座を分離、全24講座となる
昭和39年 3月	研究実験用動物舎等竣工
昭和39年 4月	学生入学定員を40人から60人に変更 大学院の入学定員を24人に、総定員を96人に変更 附属奈良病院設置（奈良市西大寺町）
昭和39年 8月	看護婦宿舎白檜寮新館（鉄筋3階建、1,500.82㎡）及び臨床講堂（鉄筋平屋建、階段作、214㎡）竣工
昭和40年 3月	進学課程校舎新築竣工（鉄筋3階建、983.50㎡）
昭和40年 4月	奈良県血液センターを附属病院内に置く 救急病棟の開設
昭和41年 4月	附属病院に輸血部設置
昭和41年 9月	精神病棟新館完成（鉄筋4階建、2,032㎡）
昭和41年 10月	胃集団検診車「きぼう号」により県下各市町村において胃の集団検診を実施

昭和 43 年 3 月	中央臨床検査棟竣工
昭和 43 年 4 月	附属がんセンター設置
昭和 44 年 5 月	女子職員独身寮竣工
昭和 44 年 7 月	大講堂 (600 人収容) 竣工
昭和 44 年 8 月	仮設託児所竣工
昭和 44 年 10 月	新教授会、教授会代議員会、全学協議会発足
昭和 45 年 4 月	事務組織機構改正 事務局に管財課、附属病院事務部に管理課、医事課、給食課設置 附属高等看護学校第一部学生入学定員を 20 人から 40 人に変更
昭和 45 年 7 月	附属高等看護学校竣工 (2,293.60 m ²)
昭和 45 年 8 月	附属がんセンター増築 (1,619.50 m ²)
昭和 46 年 3 月	サービス棟増築 (854.9 m ²)
昭和 46 年 6 月	奈良県血液センターを日赤奈良支部へ移管
昭和 47 年 4 月	公衆衛生学講座設置
昭和 47 年 8 月	附属病院看護婦宿舍竣工 (3,517.52 m ²)
昭和 49 年 1 月	体育館竣工
昭和 49 年 3 月	塵埃焼却場竣工
昭和 49 年 4 月	麻酔科学講座設置
昭和 49 年 11 月	附属がんセンター増築 (190.9 m ²)
昭和 50 年 4 月	附属奈良病院を県立奈良病院に組織変更
昭和 51 年 4 月	医動物学講座設置
昭和 52 年 4 月	医動物学講座を寄生虫学講座に変更 学生入学定員を 60 人から 100 人に変更 内科学第三講座設置 附属高等看護学校を、専修学校移行に伴い附属看護専門学校に名称変更
昭和 52 年 10 月	全学協議会、教授会代議員会廃止
昭和 52 年 11 月	新教授会発足
昭和 53 年 3 月	基礎医学校舎竣工 (鉄筋 5 階建、8,500.75 m ²) 進学課程校舎増築 (鉄筋 4 階建、1,569.64 m ²)
昭和 53 年 6 月	神経精神科学講座を精神神経科学講座に変更
昭和 53 年 12 月	テニスコート (4 面)、バレーコート (1 面) 竣工
昭和 54 年 3 月	図書館竣工 (鉄筋 3 階建、1,303.18 m ²)
昭和 54 年 9 月	プール (6 コース) 竣工
昭和 56 年 1 月	臨床第 1 講義室竣工 (460.46 m ²)
昭和 56 年 3 月	エネルギーセンター竣工
昭和 56 年 4 月	外科学第三講座設置 神経内科学、口腔外科学設置 精神神経科学講座を精神医学講座に変更 附属看護専門学校、1 部の入学定員を 40 人から 70 人に変更、2 部の募集を停止
昭和 56 年 9 月	附属病院新本館竣工 (22,554.25 m ²)
昭和 56 年 10 月	附属病院に中央診療施設設置
昭和 56 年 12 月	附属看護専門学校合同講義室竣工 (162.00 m ²)
昭和 57 年 9 月	附属病院許可病床数 850 床 (一般 710, 結核 60, 精神 80) となる
昭和 57 年 12 月	東運動場整備 (8,077 m ²)
昭和 58 年 12 月	塵埃焼却場竣工 (285.5 m ²)
昭和 59 年 12 月	学生クラブ棟増築 (260.98 m ²) 附属看護専門学校講義室竣工 (162.65 m ²)
昭和 60 年 3 月	附属病院外来部門電算業務開始 独身住宅竣工 (橿原市南妙法寺町、鉄筋 4 階建、1,140.48 m ²)
昭和 60 年 4 月	附属看護専門学校に助産学科 (定員 15 人) を設置
昭和 61 年 3 月	附属病院入院部門電算業務開始
昭和 62 年 2 月	MR-CT 棟竣工 (227.42 m ²)、62 年 5 月より診断開始
昭和 63 年 3 月	附属病院中央手術場を 9 室から 11 室に改修
昭和 63 年 4 月	病態検査学、神経内科学、口腔外科学を講座とする 附属病院新生児病室 10 床から 15 床に増床、全 855 床となる

平成元年 3月	西運動場整備 (13,626 m ²)
平成元年 4月	附属がんセンターのペーパートロン照射室をリニアック室に改修
平成元年 8月	救急医学講座設置
平成2年 3月	附属病院救急棟竣工 (1,589.4 m ²)、集中治療室 5 床、救急病室 15 床設置により全 870 床となる
平成2年 4月	附属病院救急科設置、2年 5月より診療開始
平成2年 6月	第1 駐車場整備 (8,077 m ²)
平成3年 4月	附属がんセンター組織改正
平成3年 7月	基礎医学校舎増築 (2,493.3 m ²) クラブ棟新築竣工 (354.9 m ²)
平成4年 4月	第二本館建設推進本部及び同事務局設置
平成4年 6月	老人性痴呆疾患センター設置
平成4年 8月	附属病院土曜閉院となる
平成5年 3月	総合研究棟竣工 (5,919.64 m ²)
平成5年 4月	大学、附属看護専門学校土曜休業となる
平成5年 10月	総合研究施設部設置
平成5年 11月	総合研究棟供用開始
平成6年 3月	大学の理念及び目的を制定 サービス棟竣工 (1,340.85 m ²)
平成6年 4月	附属病院中央診療施設の中央内視鏡室、人工透析室、新生児病室の 3 室を部に変更
平成6年 5月	教授会構成員変更
平成6年 8月	エイズ拠点病院選定
平成6年 9月	骨髄移植開始のため、附属病院に無菌室設置
平成6年 11月	インターネット利用開始
平成7年 3月	本学初の公開講座を実施
平成7年 9月	開学 50 周年記念式典挙行
平成8年 2月	特定機能病院承認
平成8年 4月	看護短期大学部開学、附属看護専門学校看護学科の募集を停止 附属病院中央診療施設に病院病理部を新設し、人工透析部の名称を透析部に変更 学内 LAN 敷設
平成8年 11月	災害拠点病院指定
平成9年 3月	附属病院 B 棟 (18,253.98 m ²) 及びエネルギーセンター (2,491.05 m ²) 竣工
平成9年 4月	学生入学定員を 100 人から 95 人に変更 附属病院内に救命救急センター設置
平成9年 6月	附属病院 B 棟供用開始
平成9年 9月	ゲストハウス竣工 (171.38 m ²)
平成9年 11月	本学公式ホームページ開設
平成11年 1月	病態検査学講座を総合医療・病態検査学講座に変更 附属病院総合診療科設置
平成11年 3月	附属看護専門学校閉校
平成11年 4月	看護短期大学部に専攻科助産学専攻設置 附属病院感染症病棟 10 床設置により、全 880 床となる 附属病院事務部に電算室を設置
平成13年 3月	附属病院感染症病棟 (10 床) 廃止により、全 870 床となる
平成13年 4月	附属病院事務部を廃止し、事務局に病院第一課及び病院第二課を設置 オーダーリングシステム (医療情報システム) 全面稼働
平成13年 7月	附属病院内に精神科救命医療情報センターを設置
平成13年 10月	附属病院外来患者駐車場を有料化整備
平成14年 12月	附属病院内に周産期医療センターを設置
平成15年 3月	旧榎原伝染病棟敷地を榎原市より買収
平成15年 4月	病理学第一講座を病理診断学講座に変更し臨床医学へ移行 病理学第二講座を病理病態学講座に変更 事務局病院第一課に課内室 (医療情報システム室) を設置 事務局病院第二課に医療安全管理部門を設置
平成15年 9月	附属病院内の救命救急センターを高度救命救急センターに変更 附属病院玄関前整備工事竣工

平成 15 年 10 月	附属病院内に感染症センターを設置 附属病院 C 棟 (19,563.23 m ²) 及びエネルギーセンター (二期 306.96 m ²) 竣工
平成 16 年 3 月	臨床研修病院の指定
平成 16 年 4 月	医学部看護学科を開設、看護短期大学部看護学科の募集停止 大学院医学研究科を 3 専攻 7 領域に再編・整備 教育開発センターを設置 先端医学研究機構を設置 (総合研究施設部を移管) 附属がんセンターの廃止 (平成 16 年 3 月) に伴い、腫瘍病理学分野を分子病理学講座に、腫瘍放射線医学分野を放射線腫瘍医学講座に変更 外科学第一講座を消化器・総合外科学講座に、外科学第二講座を脳神経外科学講座に、外科学第三講座を胸部・心臓血管外科学講座に、総合医療・病態検査学講座を総合医療学講座に変更 附属病院内の中央内視鏡部と超音波診断室を統合し中央内視鏡・超音波部に変更 附属病院給食部を設置 事務局の再編により、総務課研究支援室、学務課、病院経営課、病院管理課を設置
平成 16 年 6 月	附属病院 C 棟完全供用開始により全 900 床となる
平成 16 年 8 月	旧大和平野土地改良区事務所敷地 (704.13 m ² ・四条町 583) 及び建物 (1,158.67 m ²) を買収
平成 16 年 12 月	附属病院定位放射線治療施設 (ノバリス) (130.13 m ² 増築) 竣工
平成 17 年 1 月	先端医学研究機構の研究単位として医療情報学分野を開設 地域がん診療拠点病院の指定
平成 17 年 3 月	附属病院定位放射線治療施設 (ノバリス) 供用開始 厳橿会館改築竣工 (1,117.49 m ²)
平成 17 年 4 月	事務局に総務課法人化準備室を設置 旧橿原伝染病棟 (932.00 m ²) を解体 女性専用外来開設
平成 17 年 5 月	厳橿会館供用開始 開学 60 周年記念式典挙行
平成 18 年 4 月	住居医学講座 (寄附講座) を設置 衛生学講座を地域健康医学講座に、公衆衛生学講座を健康政策医学講座に変更 附属病院内に医療安全推進室を設置 給食部の名称を栄養管理部に変更 MD プログラム奈良 2006 を開始
平成 18 年 5 月	先端医学研究機構の研究単位として生命システム医科学分野を設置
平成 18 年 7 月	セカンドオピニオン外来開設 遺伝カウンセリング外来開設 精神医療センター (5,270.35 m ²) 竣工
平成 18 年 11 月	精神医療センター供用開始により全 930 床となる
平成 19 年 3 月	看護短期大学部閉学 大学機関別認証評価 (1 巡目) 「適合」認定
平成 19 年 4 月	地方独立行政法人「公立大学法人奈良県立医科大学」へ移行 第 1 期中期計画 (平成 19 ~ 24 年度) 開始 事務局を法人企画部 (総務課、財務企画課、財務企画課研究推進室、財産管理課、学務課)、病院経営部 (経営企画課、経営企画課情報企画室、医療サービス課、病院管理課) に再編 附属病院内に遺伝カウンセリング室、外来化学療法室、地域医療連携室、臨床研修センターを設置 附属病院開設許可病床数 980 床 総合医療情報システム (電子カルテシステム) 運用開始
平成 19 年 11 月	医療安全推進室内に医療技術トレーニングルームを設置
平成 20 年 2 月	先端医学研究機構の研究単位として生命システム医科学分野循環器システム医科学を開設 (循環器システム医科学の開設に合わせ、従来の生命システム医科学分野を生命システム医科学分野脳神経システム医科学と呼称) 都道府県がん診療連携拠点病院指定
平成 20 年 3 月	附属図書館に闘病記文庫を設置
平成 20 年 4 月	大学院医学研究科修士課程 (医科学専攻) 設置 推薦選抜試験 (緊急医師確保特別入学試験) の実施により医学科の入学定員を 95 人から 100 人に変更 敷地内全面禁煙を実施 耳鼻咽喉科学講座を耳鼻咽喉・頭頸部外科学講座に変更 看護学科領域の新設及び名称変更 (臨床病態医学、人間発達学) 附属病院内に感染制御内科外来を設置 (22 診療科となる) 附属病院中央診療施設名称の変更 (腫瘍センター、医療情報部) 課内室を再編 (研究推進室は研究推進課として財務企画課より独立。情報企画室を廃止し、経営企画課に併合) 文部科学省「質の高い大学教育推進プログラム (教育 GP)」として「地域に教育の場を拡大した包括的教育の取組」(H20 ~ H22) が採択
平成 20 年 5 月	附属病院内に総合周産期母子医療センターを設置
平成 21 年 3 月	大学内 30 箇所に無線 LAN アクセスポイントを敷設
平成 21 年 4 月	医学科の入学定員を 100 人から 105 人に変更 国際交流センターを設置 血栓制御医学講座 (寄附講座) を設置 大学知的財産アドバイザーの設置 (受入)

平成 21 年 5 月	附属病院内に緩和ケア外来を設置
平成 21 年 6 月	附属病院夜間救急玄関改修工事竣工 (総合相談窓口を設置 入退院・救急窓口を移設)
平成 21 年 10 月	附属病院内に緩和ケアセンターを設置 附属病院全診療科において初診紹介患者の予約診療を開始
平成 21 年 11 月	機関リポジトリ GINMU (ジンム: Global Institutional Repository of Nara Medical University) を公開 附属病院内に助産師外来を設置
平成 22 年 4 月	医学科の入学定員を 105 人から 113 人に変更 血圧制御学講座(寄附講座)を設置 附属病院の一般病棟に看護職員を 7:1 配置 附属病院内に治験センターと移植細胞培養センターを設置 地域基盤型医療教育コースを設置
平成 22 年 10 月	奈良県と「医師配置システム構築のための地域医療学講座の設置に関する協定」を締結し、地域医療学講座を設置 附属病院内にリウマチ外来、化学療法外来を設置
平成 22 年 11 月	附属病院開設許可病床数 978 床 (D 棟 2 階改修)
平成 22 年 12 月	附属病院内に小児センター及びメディカルバースセンターを設置
平成 23 年 1 月	附属病院内に乳腺外科外来を設置
平成 23 年 2 月	女性研究者支援センターを設置
平成 23 年 4 月	監査室、健康管理センター、産学官連携推進センターを設置 寄生虫学講座を病原体・感染防御医学講座に変更 人工関節・骨軟骨再生医学講座(寄附講座)を設置 広域大学知的財産アドバイザーの設置(受入) 附属病院内にペインセンター、リウマチセンター及び糖尿病センター並びに医療技術センターを設置 病院経営部医療サービス課内に医療相談室を設置 授業料減免制度の創設
平成 23 年 5 月	附属病院内に糖尿病外来を設置 病院機能評価 (Ver6.0) の認定を取得
平成 23 年 6 月	地域医療総合支援センターを奈良県とともに設置
平成 24 年 4 月	広報室を設置 「なかよし保育園」を建て替え、規模を拡大(定員 16 名→60 名)し、法人の組織として設置 地域看護学領域を公衆衛生看護学領域に変更 看護学科の入学定員を 80 人から 85 人に変更 大学院看護学研究科看護学専攻(修士課程)を設置 医学科に研究医養成コースを設置し、2 年次編入学定員を 2 名増員 附属病院内に形成外科センターを設置 Web メールシステム運用開始 学務課を教育支援課に改称
平成 24 年 6 月	研究者情報データベース運用開始
平成 24 年 8 月	教育研修棟に自習室(18 室約 180 人利用)を設置
平成 25 年 4 月	第 2 期中期計画(平成 25 ~ 30 年度)開始 危機管理室、医療メデイエーション室を設置 法人特命企画官の設置 スポーツ医学講座(寄附講座)を設置 老年看護学Ⅱ分野を設置 教務事務システム運用開始
平成 25 年 6 月	研究推進戦略本部を設置 特別共同研究助成事業及び若手研究者研究助成事業の創設
平成 25 年 8 月	認知症疾患医療センター(基幹型)の指定
平成 25 年 10 月	糖尿病学講座、県費奨学生配置センターを設置 附属病院内に先天性心疾患センターを設置 看護師宿舎をスキルスラボ棟に改修
平成 25 年 11 月	附属病院 E 棟(一期 4586.78 m ²)竣工
平成 26 年 1 月	大和漢方医学薬学センターを設置 県民健康増進支援センターを設置
平成 26 年 3 月	大学機関別認証評価(2 巡目)「適合」認定
平成 26 年 4 月	基本構想策定局、県立医大医師派遣センター、看護実践・キャリア支援センターを設置 法人企画部財産管理課内にエネルギーセンターを設置 細菌学講座を微生物感染症学講座に名称変更 免疫学講座を設置 医療メデイエーション室を患者・家族支援室に名称変更
平成 26 年 5 月	附属病院内に周術期管理センターを設置
平成 26 年 7 月	附属病院内に IVR センターを設置
平成 26 年 10 月	看護学科開設 10 周年記念式典挙行

平成 26 年 12 月	<p>附属病院内に入退院管理センターを設置 形成外科センターを形成外科に変更 リハビリテーション部をリハビリテーション科に変更</p>
平成 27 年 2 月	職員証の発行を開始
平成 27 年 4 月	<p>公立大学法人奈良県立医科大学未来への飛躍基金を設置 法人企画部に人事課を設置 基本構想策定局をキャンパス整備推進局に改組 なかよし保育園の定員を見直し（60 名→90 名）、運営を民間委託に移行 血友病治療・病態解析学講座（寄附講座）を設置 血栓制御医学講座（寄附講座）の設置期間を 2 年延長 医学科、看護学科の一般教育組織を廃止し、医学部に教養教育部門を設置 看護学科に在宅看護学領域を設置 附属病院内に病理診断科、感染管理室を設置 教養教育部門に学科目臨床英語を設置（学科目英語を廃止）</p>
平成 27 年 5 月	開学 70 周年記念式典挙行
平成 27 年 7 月	<p>手の外科講座（寄附講座）を設置 納品検取センター設置 附属病院内に臨床研究センターを設置</p>
平成 27 年 9 月	附属病院の土日 ER 診療開始
平成 27 年 10 月	<p>附属病院の心臓血管外科・呼吸器外科を組織変更し、心臓血管外科と呼吸器外科を設置 治験センターを廃止</p>
平成 28 年 1 月	附属病院内に玉井進記念四肢外傷センターを設置
平成 28 年 4 月	<p>医学科に医学科長を設置 大学院医学研究科に医学研究科長を設置 大学院看護学研究科に看護学研究科長を設置 法人企画部財産管理課及び財産管理課エネルギーセンターを廃止し、法人企画部施設管理室を設置 キャンパス整備推進局を総合企画局に改組し、同局内に総合企画室を設置 法人企画部財務企画課を財務会計課に名称変更 公立大学法人奈良県立医科大学学外有識者委員会を設置 「奈良県立医科大学教育改革 2015」に基づく新カリキュラム導入 血栓制御学講座（寄附講座）の設置期間を 2 年延長 附属病院内に総合画像診断センターを設置 附属病院中央内視鏡・超音波部を中央内視鏡部に名称変更</p>
平成 28 年 5 月	<p>附属病院内にめまいセンターを設置 附属病院耳鼻咽喉科・甲状腺外科から耳鼻咽喉・頭頸部外科に名称変更</p>
平成 28 年 6 月	MBT（医学を基礎とするまちづくり）研究所を設置
平成 28 年 9 月	附属病院 E 棟竣工（21,162.49 m ² ）
平成 28 年 10 月	<p>附属病院 E 棟供用開始 附属病院に高度外科技術センターを設置 地域健康医学講座を疫学・予防医学講座に名称変更 健康政策医学講座を公衆衛生学講座に名称変更</p>
平成 29 年 1 月	<p>附属病院に認知症センターを設置 阪奈中央病院にスポーツ医学研究センターを設置</p>
平成 29 年 4 月	<p>「奈良県立医科大学の将来像」を策定し、「建学の精神」及び「奈良県立医科大学の教育、研究、診療及び法人運営の理念と方針」を制定 法人のシンボルマーク及びイメージキャラクターを制定 人工関節・骨軟骨再生医学講座（寄附講座）の設置期間を 3 年延長 教養教育部門に学科目未来基礎医学を設置</p>
平成 29 年 10 月	<p>生体分子不均衡制御学共同研究講座を設置 附属病院内に脳卒中センターを設置</p>
平成 29 年 11 月	今井町ゲストハウス開所
平成 30 年 1 月	<p>内科学第一講座を分割し循環器内科学講座と腎臓内科学講座を設置 附属病院循環器・腎臓・代謝内科を組織変更し、循環器内科と腎臓内科を設置</p>
平成 30 年 2 月	附属病院 B・C 棟屋上ヘリポート竣工
平成 30 年 3 月	医学教育分野別評価「適合」認定（認定期間 平成 29 年 4 月 1 日～令和 5 年 3 月 31 日）
平成 30 年 4 月	<p>総合企画局を廃止し、法人企画部にキャンパス整備推進室を設置 法人企画部財務会計課を財務企画課に名称変更 血友病教育講座（寄附講座）を設置 血栓止血分子病態学講座（寄附講座）を設置 血栓止血医薬生物学共同研究講座を設置 内科学第二講座を呼吸器内科学講座に名称変更 大学院看護学研究科に高度実践コース（高度実践看護師教育課程及び周麻酔期看護師教育課程）を設置 社会医療法人高槻会高井病院に陽子線がん治療研究センターを設置 血栓止血研究センターを設置 IVR 研究センターを設置 附属病院ががんゲノム医療連携病院に指定</p>
平成 30 年 7 月	<p>神経内科学講座を脳神経内科学講座に名称変更 附属病院神経内科を脳神経内科に名称変更</p>
平成 30 年 9 月	発生・再生医学講座を設置

平成 30 年 10 月	MBT（医学を基礎とするまちづくり）研究所タカトリラボを開設 なかよし保育園の定員を 90 名から 150 名に変更
平成 30 年 11 月	橿原市及び富士通株式会社等と妊娠期・子育て支援サービスの有用性を検討するための実証実験に関する覚書を締結 附属病院入退院管理センターを入退院支援センターに名称変更 附属病院内に乳腺センターを設置
平成 31 年 2 月	V-iCliniX 講座（寄附講座）を設置 附属病院入退院支援センターと地域医療連携室を統合し、入退院等支援部を設置
平成 31 年 3 月	大学院医学研究科（博士課程）にミシガン大学評議会との学術科学連携に関する基本合意書に基づく NM コースを設置
平成 31 年 4 月	第 3 期中期計画（平成 31 年～令和 6 年度）開始 総務課情報推進係と経営企画課情報企画係を統合し、事務局に情報推進室を設置 医療サービス課医療相談室を医療相談室に組織改正 地域医療支援・教育学講座（寄附講座）を設置 骨軟部腫瘍制御・機能再建医学講座（寄附講座）を設置 医師・患者関係学講座を設置 血栓止血先端医学講座を設置 成人看護学を分割し成人急性期看護学と成人慢性期看護学を設置 女性研究者支援センターを女性研究者・医師支援センターに名称変更 スポーツ医学講座（寄附講座）の設置期間を 6 年延長 附属病院放射線科（画像診断・IVR）を放射線・核医学科に名称変更 附属病院放射線治療・核医学科を放射線治療科に名称変更 附属病院内に生命倫理監理室を設置 附属病院が奈良県難病診療連携拠点病院に指定 附属病院が奈良県アレルギー疾患医療拠点病院に指定
令和 元 年 10 月	内科学第三講座を消化器内科学講座に名称変更 糖尿病・内分泌内科学講座を設置
令和 2 年 3 月	先端医学研究機構を廃止 附属病院が災害拠点精神科病院に指定
令和 2 年 4 月	法人企画部広報室を秘書・広報室に名称変更 施設管理室とキャンパス整備推進室を統合し、法人企画部に新キャンパス・施設マネジメント課を設置 病院経営部に医療職事務支援室を設置 先端医学研究支援機構を設置し、研究力向上支援センター、医学研究支援センターを新設、産学官連携推進センターを移管 大学院医学研究科（博士課程）を 1 専攻 3 領域に再編・整備 大学院看護学研究科（修士課程）看護学コース高度実践コース（高度実践看護師教育課程）にがん看護分野を設置 前立腺小線源治療講座（寄附講座）を設置
令和 2 年 6 月	附属病院消化器・内分泌代謝内科を組織変更し、消化器・代謝内科と糖尿病・内分泌内科を設置
令和 2 年 7 月	医学部医学科にリハビリテーション医学講座を設置
令和 2 年 8 月	医学教育分野別評価 認定期間延長（認定期間 平成 29 年 4 月 1 日～令和 7 年 3 月 31 日）
令和 2 年 9 月	糖尿病センターを廃止
令和 2 年 10 月	医学部医学科にがんゲノム・腫瘍内科学講座を設置 附属病院内に腫瘍内科を設置 腫瘍センターを廃止
令和 3 年 3 月	大学機関別認証評価（3 巡目）「適合」認定
令和 3 年 4 月	法人に医療人育成機構を設置し、卒前の医師及び看護師教育教育部門、卒後の医師教育教育部門および卒後の看護師教育教育部門を新設 医学部医学科の放射線医学講座を放射線診断・IVR 学講座に名称変更 医学部教養教育部門の数学を臨床数学に名称変更 リウマチセンターを廃止
令和 4 年 4 月	総務課と秘書・広報室を統合し、法人企画部に総務広報課を設置 附属病院入退院等支援部に在宅医療支援センターを設置 附属病院高度外科技術センターを高度治療技術センターに名称変更 附属病院の 24 時間 365 日 ER 診療開始
令和 4 年 11 月	医学部医学科に血液内科学講座を設置 附属病院呼吸器・アレルギー・血液内科を組織変更し、呼吸器・アレルギー内科と血液内科を設置
令和 5 年 1 月	めまいセンターをめまい・難聴センターに名称変更
令和 5 年 3 月	前立腺小線源治療講座（寄附講座）の設置期間を 3 年延長 地域医療支援・教育学講座（寄附講座）の設置期間を 2 年延長
令和 5 年 4 月	医学部看護学科の基礎看護学領域を組織変更し、理論基礎看護学領域と実践基礎看護学領域を設置 附属病院に医療クラーク部を設置 附属病院入退院等支援部の地域医療連携室と入退院支援センターを統合し、地域連携・入退院支援センターを設置 附属病院ががんゲノム医療拠点病院に指定

2. 名称・位置

奈良県立医科大学

奈良県橿原市四条町 840 番地

奈良県立医科大学附属病院

奈良県橿原市四条町 840 番地

奈良県立医科大学附属図書館

奈良県橿原市四条町 840 番地

3. 施設

(1) 土地

R5.5.1 現在

大学敷地	附属病院敷地	保育園敷地	巖櫃会館敷地	その他	ゲストハウス敷地	駐車場敷地	駐車場案内看板設置用敷地
m ² 167,544.07	m ² 47,991.85	m ² 1,332.22	m ² 704.13	m ² 760.07	m ² 132.23	m ² 2,103.00	m ² 1.00
(運動場敷地 19,539.80 を含む)					(借地)	(借地)	(借地)
小計 218,332.34 m ²					小計 2,236.23 m ²		
合計 220,568.57 m ²							

(2) 建物

R5.5.1 現在

施設名	延 面 積						施設別比率
	鉄筋 コンクリート造	鉄骨鉄筋 コンクリート造	鉄骨造	鉄筋コンクリート ブロック造	木造	計	
大学	m ² 36,024.36	m ² 0.00	m ² 2,453.71	m ² 486.39	m ² 0.00	m ² 38,964.46	% 27.21
附属病院	10,717.53	68,561.67	22,415.43	177.89	0.00	101,872.52	71.15
保育園	0.00	0.00	1,068.38	0.00	0.00	1,068.38	0.75
巖櫃会館	1,117.49	0.00	0.00	0.00	0.00	1,117.49	0.78
ゲストハウス	0.00	0.00	0.00	0.00	158.43	158.43	0.11
合 計	47,859.38	68,561.67	25,937.52	664.28	158.43	143,181.28	100.00
構造比率	% 33.43	% 47.88	% 18.12	% 0.46	% 0.11	% 100.00	

4. 公立大学法人奈良県立医科大学 組織機構図

R5. 5. 1 現在

【法人運営組織】

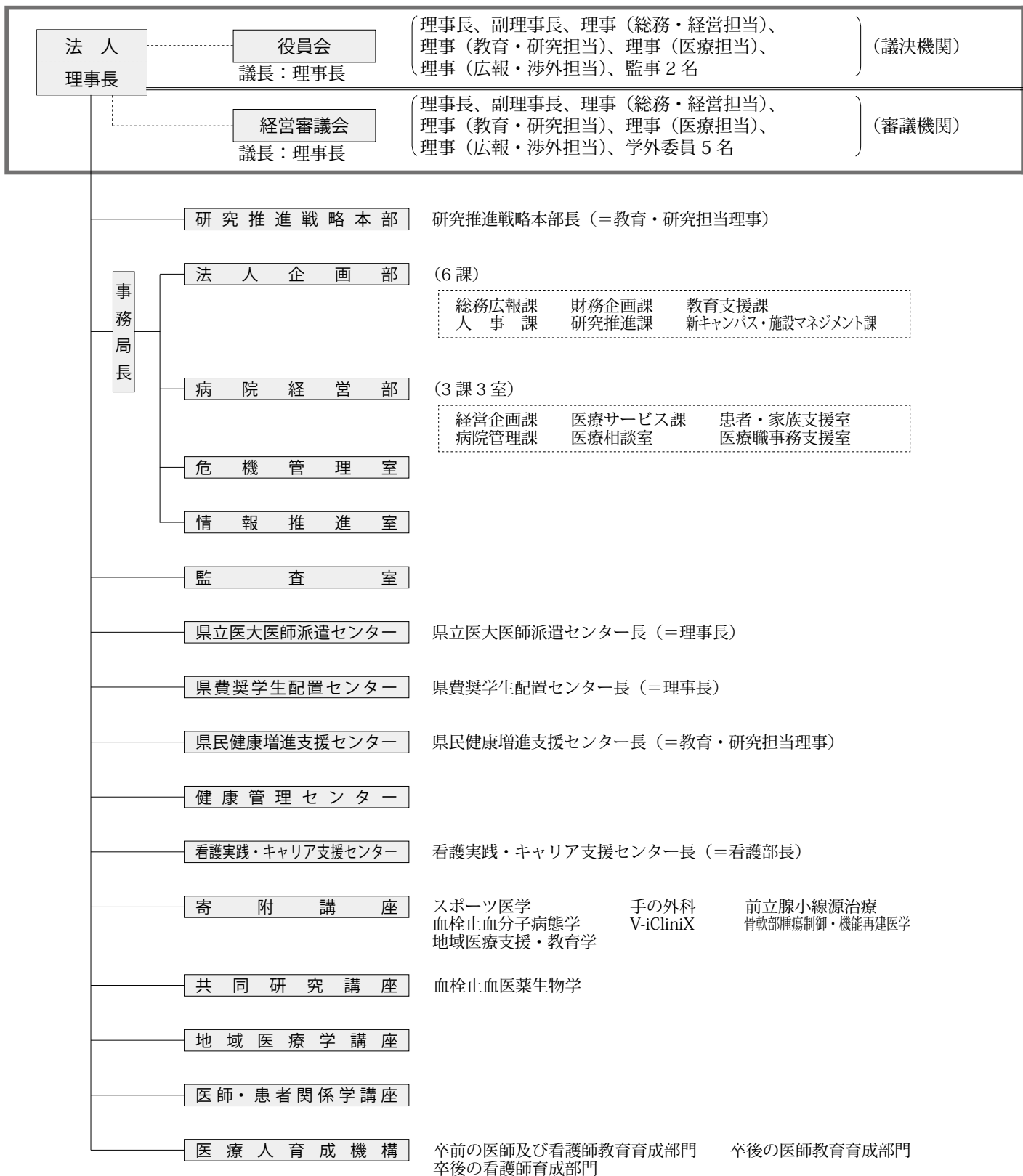

【大学運営組織】

法人（大学）の意思決定

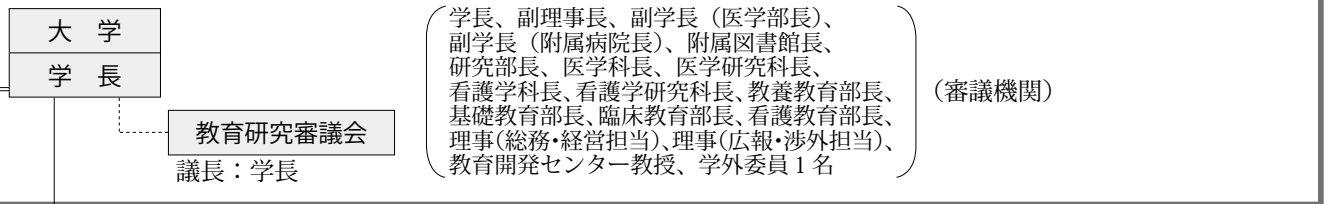

【大学：教育研究組織】



5. 役 職 員

(1) 役職員名簿

R5. 5. 1 現在

法 人									
○ 役 員									
理 事 長		細 井 裕 司							
副 理 事 長		栴 井 和 也							
理 事 (総務・経営担当)		宇 都 宮 弘 和							
事務局 長 (兼)									
理 事 (教育・研究担当)		嶋 緑 倫							
理 事 (医療担当)		吉 川 公 彦							
理 事 (兼) (広報・渉外担当)		細 井 裕 司							
監 事		篠 藤 敦 子							
監 事		山 田 陽 彦							
○ 法人特命企画官		今 村 知 明							
		Bolstad Francesco							
○ 経営審議会委員									
理 事 長		細 井 裕 司							
副 理 事 長		栴 井 和 也							
理 事 (総務・経営担当)		宇 都 宮 弘 和							
理 事 (教育・研究担当)		嶋 緑 倫							
理 事 (医療担当)		吉 川 公 彦							
学 外 委 員		大 竹 伸 一							
学 外 委 員		大 畑 建 治							
学 外 委 員		川 副 浩 平							
学 外 委 員		本 間 敬 之							
学 外 委 員		松 村 理 司							
法 人 企 画 部									
法人企画部長		三 浦 康 生							
総務広報課長		三 鷹 堅 洋							
人事課長		奥 野 聡 也							
財務企画課長		上 野 勝 也							
研究推進課長		北 野 昇 仁							
教育支援課長		上 本 村 鉄							
新キャンパス・施設マネジメント課長									
病 院 経 営 部									
病院経営部長		藤 田 和 成							
経営企画課長		樋 口 浩 史							
病院管理課長		村 井 裕 司							
医療サービス課長		岩 本 正 彰							
医療相談室長		瀬 川 直 樹							
患者・家族支援室長 (兼)		瀬 川 直 樹							
医療職事務支援室長事務取扱		藤 田 和 成							
危 機 管 理 室									
室 長 (兼)		鷹 堅 覚							
情 報 推 進 室									
室 長		吉 村 雅 則							
監 査 室									
室 長		久 保 良 佳							
県立医大医師派遣センター									
センター長事務取扱		細 井 裕 司							
副センター長 (兼)		赤 井 靖 宏							
副センター長		河 野 恵							
県費奨学生配置センター									
センター長事務取扱									
副センター長 (兼)		細 井 裕 司							
副センター長 (兼)		赤 井 靖 宏							
副センター長 (兼)		河 野 恵							
県民健康増進支援センター									
センター長 (兼)		嶋 緑 倫							
マネージャー (兼)		佐 伯 圭 吾							
コーディネーター 特任教授		富 岡 公 子							
健康管理センター									
センター長 病院教授		古 西 満							
看護実践・キャリア支援センター									
センター長 (兼)		石 飛 悦 子							
講師		石 渡 谷 洋 子							
寄 附 講 座									
ス ポー ツ 医 学	教授 (寄附講座) (兼)	田 中 康 仁							
	准教授 (寄附講座)	小 川 宗 宏							
手 の 外 科	教授 (寄附講座)	面 川 庄 平							
血栓止血分子病態学	教授 (寄附講座) (兼)	嶋 緑 倫							
V - i C l i n i X	教授 (寄附講座)	佐 藤 匠 徳							
骨軟部腫瘍制御・機能再建学	教授 (寄附講座)	朴 木 寛 弥							
地域医療支援・教育学	教授 (寄附講座) (兼)	吉 川 公 彦							
	講師 (寄附講座)	瓦 谷 英 宣							
前立腺小線源治療	教授 (寄附講座)	田 中 道							
共 同 研 究 講 座									
血栓止血医薬生物学	教授 (共同研究講座) (兼)	嶋 緑 倫							
地 域 医 療 学 講 座									
地 域 医 療 学	教授 (地域医療学講座)	赤 井 靖 宏							
	准教授	周 藤 俊 治							
医 師 ・ 患 者 関 係 学 講 座									
医師・患者関係学	教授 (寄附講座)	石 井 均 章							
医師・患者関係学	特任教授	皆 藤 章							
医 療 人 育 成 機 構									
	機構長 (兼)	嶋 緑 倫							
卒前の医師及び看護師教育成部門	部門長 (兼)	若 月 幸 平							
卒後の医師教育成部門	部門長 (兼)	赤 井 靖 宏							
卒後の看護師教育成部門	部門長 (兼)	石 飛 悦 子							
	マネージャー	橋 口 智 子							
大 学									
学 長		細 井 裕 司							
副 学 長 (医学部長)		嶋 緑 倫							
副 学 長 (附属病院長)		吉 川 公 彦							
○ 教育研究審議会委員									
学 長		細 井 裕 司							
副 理 事 長		栴 井 和 也							
副 学 長 (医学部長)		嶋 緑 倫							
副 学 長 (附属病院長)		吉 川 公 彦							
附属図書館長 (兼)		嶋 緑 倫							
研 究 部 長		吉 栖 正 典							
医 学 科 長 (兼)		嶋 緑 倫							
医 学 研 究 科 長 (兼)		吉 栖 正 典							
看 護 学 科 長		川 上 あ ず さ							

産婦人科学	学内講師 教授 准教授	上木川赤緒	田村口坂方田	順文龍 理保	宏則二 晃子生 智典嗣 博卓一 朗学弘 平裕彦 夫悟史 平秀匡 靖人紮 和郎範 洋之夫 雄子英 彦介伸 紀洋賢 宜彦郎 巳美子 頭佐幸 介秀美
眼科学	講師 教授 准教授	赤緒上西後野武石荻石牧之鳥山浦山浅新宮小藤鳥中三北上和山田西尾福橋川浅三若川内林藤田福前杉大吉藤武城稲石武岡大吉	岡上山原川段塚内谷室田熊川本井宅原村下中尾福橋川浅三若川内林藤田福前杉大吉藤武城稲石武岡大吉	克惠雅 建智 通崇光 和秀	
小児科学	学内講師 教授 准教授	後野武石荻石牧之鳥山浦山浅新宮小藤鳥中三北上和山田西尾福橋川浅三若川内林藤田福前杉大吉藤武城稲石武岡大吉	岡上山原川段塚内谷室田熊川本井宅原村下中尾福橋川浅三若川内林藤田福前杉大吉藤武城稲石武岡大吉	克惠雅 建智 通崇光 和秀	
精神医学	学内講師 教授 准教授 講師 講師 学内講師 学内講師	後野武石荻石牧之鳥山浦山浅新宮小藤鳥中三北上和山田西尾福橋川浅三若川内林藤田福前杉大吉藤武城稲石武岡大吉	岡上山原川段塚内谷室田熊川本井宅原村下中尾福橋川浅三若川内林藤田福前杉大吉藤武城稲石武岡大吉	克惠雅 建智 通崇光 和秀	
皮膚科学	教授 准教授 講師 学内講師 学内講師	後野武石荻石牧之鳥山浦山浅新宮小藤鳥中三北上和山田西尾福橋川浅三若川内林藤田福前杉大吉藤武城稲石武岡大吉	岡上山原川段塚内谷室田熊川本井宅原村下中尾福橋川浅三若川内林藤田福前杉大吉藤武城稲石武岡大吉	克惠雅 建智 通崇光 和秀	
泌尿器科学	教授 准教授 講師 講師 教授 学内講師	後野武石荻石牧之鳥山浦山浅新宮小藤鳥中三北上和山田西尾福橋川浅三若川内林藤田福前杉大吉藤武城稲石武岡大吉	岡上山原川段塚内谷室田熊川本井宅原村下中尾福橋川浅三若川内林藤田福前杉大吉藤武城稲石武岡大吉	克惠雅 建智 通崇光 和秀	
耳鼻咽喉・頭頸部外科学	教授 准教授 特任講師 学内講師	後野武石荻石牧之鳥山浦山浅新宮小藤鳥中三北上和山田西尾福橋川浅三若川内林藤田福前杉大吉藤武城稲石武岡大吉	岡上山原川段塚内谷室田熊川本井宅原村下中尾福橋川浅三若川内林藤田福前杉大吉藤武城稲石武岡大吉	克惠雅 建智 通崇光 和秀	
放射線診断・IVR学	教授 准教授 講師	後野武石荻石牧之鳥山浦山浅新宮小藤鳥中三北上和山田西尾福橋川浅三若川内林藤田福前杉大吉藤武城稲石武岡大吉	岡上山原川段塚内谷室田熊川本井宅原村下中尾福橋川浅三若川内林藤田福前杉大吉藤武城稲石武岡大吉	克惠雅 建智 通崇光 和秀	
放射線腫瘍医学	准教授 講師 学内講師 教授 講師 講師	後野武石荻石牧之鳥山浦山浅新宮小藤鳥中三北上和山田西尾福橋川浅三若川内林藤田福前杉大吉藤武城稲石武岡大吉	岡上山原川段塚内谷室田熊川本井宅原村下中尾福橋川浅三若川内林藤田福前杉大吉藤武城稲石武岡大吉	克惠雅 建智 通崇光 和秀	
麻酔科学	学内講師 教授 講師 講師 学内講師 学内講師	後野武石荻石牧之鳥山浦山浅新宮小藤鳥中三北上和山田西尾福橋川浅三若川内林藤田福前杉大吉藤武城稲石武岡大吉	岡上山原川段塚内谷室田熊川本井宅原村下中尾福橋川浅三若川内林藤田福前杉大吉藤武城稲石武岡大吉	克惠雅 建智 通崇光 和秀	
救急医学	教授 准教授 特任教授 講師 学内講師 学内講師	後野武石荻石牧之鳥山浦山浅新宮小藤鳥中三北上和山田西尾福橋川浅三若川内林藤田福前杉大吉藤武城稲石武岡大吉	岡上山原川段塚内谷室田熊川本井宅原村下中尾福橋川浅三若川内林藤田福前杉大吉藤武城稲石武岡大吉	克惠雅 建智 通崇光 和秀	
総合医療学	特任教授 講師 学内講師 学内講師	後野武石荻石牧之鳥山浦山浅新宮小藤鳥中三北上和山田西尾福橋川浅三若川内林藤田福前杉大吉藤武城稲石武岡大吉	岡上山原川段塚内谷室田熊川本井宅原村下中尾福橋川浅三若川内林藤田福前杉大吉藤武城稲石武岡大吉	克惠雅 建智 通崇光 和秀	
病理診断学	准教授 講師 教授 准教授 講師	後野武石荻石牧之鳥山浦山浅新宮小藤鳥中三北上和山田西尾福橋川浅三若川内林藤田福前杉大吉藤武城稲石武岡大吉	岡上山原川段塚内谷室田熊川本井宅原村下中尾福橋川浅三若川内林藤田福前杉大吉藤武城稲石武岡大吉	克惠雅 建智 通崇光 和秀	
リハビリテーション医学	教授 准教授 講師	後野武石荻石牧之鳥山浦山浅新宮小藤鳥中三北上和山田西尾福橋川浅三若川内林藤田福前杉大吉藤武城稲石武岡大吉	岡上山原川段塚内谷室田熊川本井宅原村下中尾福橋川浅三若川内林藤田福前杉大吉藤武城稲石武岡大吉	克惠雅 建智 通崇光 和秀	
がんゲノム・腫瘍内科学	教授 特任講師 学内講師 学内講師	後野武石荻石牧之鳥山浦山浅新宮小藤鳥中三北上和山田西尾福橋川浅三若川内林藤田福前杉大吉藤武城稲石武岡大吉	岡上山原川段塚内谷室田熊川本井宅原村下中尾福橋川浅三若川内林藤田福前杉大吉藤武城稲石武岡大吉	克惠雅 建智 通崇光 和秀	
看護学	教授 教授 教授 教授 准教授 講師 教授 准教授	後野武石荻石牧之鳥山浦山浅新宮小藤鳥中三北上和山田西尾福橋川浅三若川内林藤田福前杉大吉藤武城稲石武岡大吉	岡上山原川段塚内谷室田熊川本井宅原村下中尾福橋川浅三若川内林藤田福前杉大吉藤武城稲石武岡大吉	克惠雅 建智 通崇光 和秀	
人間発達学	教授	後野武石荻石牧之鳥山浦山浅新宮小藤鳥中三北上和山田西尾福橋川浅三若川内林藤田福前杉大吉藤武城稲石武岡大吉	岡上山原川段塚内谷室田熊川本井宅原村下中尾福橋川浅三若川内林藤田福前杉大吉藤武城稲石武岡大吉	克惠雅 建智 通崇光 和秀	
臨床病態医学	教授	後野武石荻石牧之鳥山浦山浅新宮小藤鳥中三北上和山田西尾福橋川浅三若川内林藤田福前杉大吉藤武城稲石武岡大吉	岡上山原川段塚内谷室田熊川本井宅原村下中尾福橋川浅三若川内林藤田福前杉大吉藤武城稲石武岡大吉	克惠雅 建智 通崇光 和秀	
理論基礎看護学	教授	後野武石荻石牧之鳥山浦山浅新宮小藤鳥中三北上和山田西尾福橋川浅三若川内林藤田福前杉大吉藤武城稲石武岡大吉	岡上山原川段塚内谷室田熊川本井宅原村下中尾福橋川浅三若川内林藤田福前杉大吉藤武城稲石武岡大吉	克惠雅 建智 通崇光 和秀	
成人急性期看護学	教授 准教授 講師	後野武石荻石牧之鳥山浦山浅新宮小藤鳥中三北上和山田西尾福橋川浅三若川内林藤田福前杉大吉藤武城稲石武岡大吉	岡上山原川段塚内谷室田熊川本井宅原村下中尾福橋川浅三若川内林藤田福前杉大吉藤武城稲石武岡大吉	克惠雅 建智 通崇光 和秀	
成人慢性期看護学	教授 准教授	後野武石荻石牧之鳥山浦山浅新宮小藤鳥中三北上和山田西尾福橋川浅三若川内林藤田福前杉大吉藤武城稲石武岡大吉	岡上山原川段塚内谷室田熊川本井宅原村下中尾福橋川浅三若川内林藤田福前杉大吉藤武城稲石武岡大吉	克惠雅 建智 通崇光 和秀	

老年看護学	講師 教授 講師	石澤木川山小五森乾木上奥橋小栗城坂堀	橋見村上田代嵐兼村田本竹田島東内	千一満あ晃仁稔眞つ奈緒佳 夏枝夫さず子美子理ら美世淳子実子美里
小児看護学	教授 講師 講師	石澤木川山小五森乾木上奥橋小栗城坂堀	橋見村上田代嵐兼村田本竹田島東内	千一満あ晃仁稔眞つ奈緒佳 夏枝夫さず子美子理ら美世淳子実子美里
母性看護学	教授 講師 講師 講師	石澤木川山小五森乾木上奥橋小栗城坂堀	橋見村上田代嵐兼村田本竹田島東内	千一満あ晃仁稔眞つ奈緒佳 夏枝夫さず子美子理ら美世淳子実子美里
精神看護学	講師 准教授 講師	石澤木川山小五森乾木上奥橋小栗城坂堀	橋見村上田代嵐兼村田本竹田島東内	千一満あ晃仁稔眞つ奈緒佳 夏枝夫さず子美子理ら美世淳子実子美里
在宅看護学	教授 講師	石澤木川山小五森乾木上奥橋小栗城坂堀	橋見村上田代嵐兼村田本竹田島東内	千一満あ晃仁稔眞つ奈緒佳 夏枝夫さず子美子理ら美世淳子実子美里
公衆衛生看護学	教授 准教授 講師	石澤木川山小五森乾木上奥橋小栗城坂堀	橋見村上田代嵐兼村田本竹田島東内	千一満あ晃仁稔眞つ奈緒佳 夏枝夫さず子美子理ら美世淳子実子美里
附属病院				
	附属病院長	吉川公彦	川雅繁	彦之郎
	副院長	室本飛田	藤石藤	清悦和
	副院長	室本飛田	藤石藤	清悦和
	副院長	室本飛田	藤石藤	清悦和
	事務長	室本飛田	藤石藤	清悦和
○診療部各科部長				
循環器内科	診療部長 (兼)	吉川公彦	川雅繁	彦之郎
呼吸器・アレルギー内科	診療部長 教授	室本飛田	藤石藤	清悦和
消化器・代謝内科	診療部長 教授	室本飛田	藤石藤	清悦和
感染制御内科	診療部長 教授	室本飛田	藤石藤	清悦和
脳神経内科	診療部長 教授	室本飛田	藤石藤	清悦和
消化器外科・小児外科・乳腺外科	診療部長 教授	室本飛田	藤石藤	清悦和
脳神経外科	診療部長 (兼)	吉川公彦	川雅繁	彦之郎
心臓血管外科	診療部長 教授	室本飛田	藤石藤	清悦和
整形外科	診療部長 教授	室本飛田	藤石藤	清悦和
歯科口腔外科	診療部長 教授	室本飛田	藤石藤	清悦和
産婦人科	診療部長 教授	室本飛田	藤石藤	清悦和
眼科学	診療部長 教授	室本飛田	藤石藤	清悦和
小児科	診療部長 教授	室本飛田	藤石藤	清悦和
精神科	診療部長 (兼)	吉川公彦	川雅繁	彦之郎
皮膚科	診療部長 教授	室本飛田	藤石藤	清悦和
泌尿器科	診療部長 教授	室本飛田	藤石藤	清悦和
耳鼻咽喉・頭頸部外科	診療部長 教授	室本飛田	藤石藤	清悦和
放射線・核医学科	診療部長 教授	室本飛田	藤石藤	清悦和
放射線治療科	診療部長 (兼)	吉川公彦	川雅繁	彦之郎
麻酔科	診療部長 教授	室本飛田	藤石藤	清悦和
救急科	診療部長 教授	室本飛田	藤石藤	清悦和
総合診療科	診療部長 (兼)	吉川公彦	川雅繁	彦之郎
形成外科	診療部長 病院教授	室本飛田	藤石藤	清悦和
リハビリテーション科	診療部長 教授	室本飛田	藤石藤	清悦和
病理診断科	診療部長 (兼)	吉川公彦	川雅繁	彦之郎
呼吸器外科	診療部長 病院教授	室本飛田	藤石藤	清悦和
腎臓内科	診療部長 教授	室本飛田	藤石藤	清悦和
糖尿病・内分泌内科	診療部長 教授	室本飛田	藤石藤	清悦和
腫瘍内科	診療部長 教授	室本飛田	藤石藤	清悦和
血液内科	診療部長 教授	室本飛田	藤石藤	清悦和
中央診療施設				
中央臨床検査部	部長 病院教授 講師 技師長	山水倉松	崎野田本	正麗主雅
輸血部	部長 (兼)	山水倉松	崎野田本	正麗主雅

	副部長 講師	酒 井 和 哉
	技師長(兼)	倉 田 主 税
中央手術部	部長(兼)	川 口 昌 彦
	講師	西 和 田 忠 彦
集中治療部	部長(兼)	川 口 昌 彦
	副部長 准教授	恵 川 淳 二
中央放射線部	部長(兼)	田 中 利 洋
	副部長(兼)	丸 上 永 晃
	講師	伊 藤 高 広
	技師長	西 村 努
中央内視鏡部	部長(兼)	吉 川 公 彦
	副部長 病院教授	小 山 文 一
	副部長 病院教授	美 登 路 昭
透 析 部	部長(兼)	鶴 屋 和 彦
	病院教授	米 田 龍 生
病院病理部	部長(兼)	吉 川 公 彦
	技師長(兼)	倉 田 主 税
医療情報部	部長 病院教授	玉 本 哲 郎
入退院等支援部	部長(兼)	吉 川 公 彦
地域連携・入退院支援センター	センター長(兼)	吉 治 仁 志
在宅医療支援センター	センター長(兼)	吉 川 公 彦
高度救命救急センター	センター長(兼)	福 島 英 賢
総合周産期母子医療センター	センター長(兼)	吉 川 公 彦
	副センター長(兼)	木 村 文 則
	副センター長 病院教授	西 久 保 敏 也
	講師	内 田 優 美 子
感染症センター	センター長 教授	笠 原 敬 子
	講師	今 北 菜 津 子
精神医療センター	センター長(兼)	吉 川 公 彦
緩和ケアセンター	センター長 病院教授	四 宮 敏 章
移植細胞培養センター	センター長(兼)	松 本 雅 則
小児センター	センター長(兼)	野 上 惠 嗣
	副センター長(兼)	澤 井 利 夫
メディカルパスセンター	センター長(兼)	木 村 文 彦
ペインセンター	センター長(兼)	川 口 昌 彦
	副センター長 病院教授	渡 邊 恵 介
先天性心疾患センター	センター長(兼)	山 岸 正 明
	副センター長(兼)	福 場 遼 平
周術期管理センター	センター長(兼)	川 口 昌 彦
IVRセンター	センター長(兼)	田 中 利 洋
	副センター長(兼)	渡 邊 真 言 之
	副センター長(兼)	西 尾 福 英 真
玉井進記念四肢外傷センター	センター長(兼)	田 中 康 仁
	副センター長 准教授	河 村 健 二
総合画像診断センター	センター長 病院教授	丸 上 永 晃
	副センター長 講師	宮 坂 俊 輝
めまい・難聴センター	センター長(兼)	北 原 紘 己
	副センター長 病院教授	西 村 忠 己
高度治療技術センター	センター長(兼)	吉 川 公 彦
認知症センター	センター長(兼)	吉 川 公 彦
脳卒中センター	センター長(兼)	杉 江 和 馬
	副センター長 病院教授	中 川 一 郎
	病院教授	斎 藤 こ ず え
乳 腺 センター	センター長(兼)	庄 田 雅 之 也
	准教授	池 田 直 也
中央材料室	室長(兼)	川 口 昌 彦
遺伝カウンセリング室	室長(兼)	西 久 保 敏 也
	副室長(兼)	杉 江 和 馬

薬 劑 部

	部長	池 田 和 之
	副部長	小 川 恵 美 子
	副部長	谷 田 彩 一
	副部長心得	重 田 純 一

看 護 部

看護部長	石 飛 悦 子
看護副部長	平 島 規 子
看護副部長	今 別 府 真 奈 巳
看護副部長	南 口 淳 子
看護副部長	浅 川 寿

栄 養 管 理 部

部長 病院教授	吉 川 雅 則
---------	---------

医 療 ク ラ ー ク 部

部長(兼)	吉 川 公 彦
-------	---------

臨 床 研 修 センター

センター長(兼)	赤 井 靖 宏
副センター長 講師	仲 西 康 顕
副センター長(兼)	岡 田 定 規

医 療 技 術 センター

センター長(兼)	吉 川 公 彦
技師長	北 中 哲 英
副技師長	村 西 康 郎
副技師長	小 西 司 次
副技師長心得(兼)	横 田 基

臨 床 研 究 センター

センター長 教授	笠 原 正 登
副センター長 准教授	笠 間 周 潔
副センター長 講師	浅 田 匠 幸
特任准教授	平 倉 上 弘
講師	井 上 隆
特任講師	井 上 隆

医 療 安 全 推 進 室

室長 病院教授	辰 巳 満 俊
---------	---------

感 染 管 理 室

室長(兼)	笠 原 敬
-------	-------

生 命 倫 理 監 理 室

室長(兼)	藤 本 清 秀
-------	---------

先端医学研究支援機構

機構長(兼)	吉 栖 正 典
研究力向上支援センター	センター長(兼)
エビデンスリサーチアシスタント	上 村 陽 一 郎
医学研究支援センター	センター長(兼)
教育教授	栗 本 重 基
准教授	杉 浦 一 重 樹
講師	菓子野 元 郎
産学官連携推進センター	センター長(兼)
研究教授	米 田 明 弘
MBT 担当教授	吉 栖 正 典
	梅 田 智 広
	細 川 洋 治

セ ン タ ー

教育開発センター	
センター長(兼)	嶋 若 月 緑 倫
副センター長	教育教授
	特任講師
	岡 本 佐 和 子

国 際 交 流 センター

センター長(兼)	嶋 若 月 緑 倫
----------	-----------

女 性 研 究 者 ・ 医 師 支 援 センター

センター長(兼)	嶋 若 月 緑 倫
----------	-----------

マネージャー 講師	須 崎 康 恵
MBT (医学を基礎とするまちづくり) 研究所	
所長事務取扱	細 井 裕 司
副 所 長 (兼)	細 川 洋 治
副 所 長 (兼)	梅 田 智 広
スポーツ医学研究センター	
センター長 (兼)	田 中 康 仁
陽子線がん治療研究センター	
センター長 (兼)	嶋 緑 倫
大和漢方医学薬学センター	
センター長事務取扱	細 井 裕 司
副センター長 (兼)	宇都宮 弘 和
コーディネーター 特任教授	三 谷 和 男
血栓止血研究センター	
センター長 (兼)	嶋 緑 倫
IVR 研究センター	
センター長 (兼)	田 中 利 洋

(2) 大学院研究指導教員名簿

博士課程

R5.5.1 現在

専攻	主 科 目	研 究 指 導 教 員
医科学	疫 公 衆 衛 生 学	佐伯 圭吾・大林 賢史
	法 医 科 学	今村 知明・野田 龍也・岡本左和子
	M B T 学	粕田 承吾
	生 体 高 分 子 学	梅田 智広
	分 子・細 胞 動 態 学	酒井 宏水・山本 惠三・松平 崇
	相 分 離 生 物 学	永淵 昭良・小林千余子
	分 子 生 体 構 造 科 学	森 英一朗
	機 能 形 態 学	堀井 謹子
	脳 神 經 生 理 学	和中 明生・辰巳 晃子・田中 達英
	生 体 機 能 制 御 機 構 学	齋藤 康彦
	分 子 医 化 学	堀江 恭二
	生 体 防 御・修 復 医 学	王寺 幸輝
	微 生 物 学	矢野 寿一・中野 竜一・中野 章代
	免 疫 学	伊藤 利洋・北島 正大
	情 報 伝 達 薬 理 学	吉栖 正典・中平 毅一
	分 子 腫 瘍 病 理 学	國安 弘基・谷 里奈
	発 生・再 生 医 学	栗本 一基・小林 久人
	血 栓 止 血 先 端 医 学	辰巳 公平
	Human InformatiX 学	佐藤 匠徳
	応 用 医 学・医 療 学	吉栖 正典・杉浦 重樹・菓子野元郎
	循 環 器 シ ス テ ム 医 科 学	小亀 浩市・中川 修
	循 環 器 病 態 制 御 医 学	渡邊 真言・尾上 健児
	腎 臓 病 態 制 御 医 学	鶴屋 和彦・江理口雅裕・鮫島 謙一
	呼 吸 器・血 液 病 態 制 御 医 学	室 繁郎・吉川 雅則・山内 基雄・本津 茂人
	消 化 器 病 態・代 謝 機 能 制 御 医 学	吉治 仁志・美登路 昭・赤羽たけみ・浪崎 正・瓦谷 英人・鍛冶 孝祐
	糖 尿 病・内 分 泌 内 科 学	高橋 裕・岡田 定規
	臨 床 神 經 筋 病 態 学	杉江 和馬・形岡 博史・泉 哲石・桐山 敬生・斎藤こづえ
	消 化 器 機 能 制 御 医 学	庄 雅之・池田 直也・小山 文一・澤井 利夫・久下 博之・松本 壮平
	脳 神 經 機 能 制 御 医 学	中川 一郎・朴 永銖・西村 文彦
	循 環・呼 吸 機 能 制 御 医 学	細野 光治・澤端 章好
	運 動 器 再 建 医 学	田中 康仁・面川 庄平・朴木 寛弥・城戸 顕・谷口 晃・河村 健二・稲垣 有佐・小川 宗宏・重松 英樹・藤井 宏真
	ス ポ ー ツ 医 科 学	田中 康仁・小川 宗宏
	女 性 生 殖 器 病 態 制 御 医 学	木村 文則・川口 龍二
	視 覚 統 合 医 学	緒方奈保子・上田 哲生・西 智
	発 達・成 育 医 学	野上 恵嗣
	発 生・発 達 医 学	西久保敏也・内田優美子
	精 神 医 学 行 動 神 經 科 学	牧之段 学・山内 崇平・鳥塚 通弘
	皮 膚 病 態 医 学	浅田 秀夫・桑原 理充・新熊 悟・宮川 史
	泌 尿 器 病 態 機 能 制 御 医 学	藤本 清秀・田中 宣道・米田 龍生・鳥本 一匡
	前 立 腺 小 線 源 治 療 学	田中 宣道・藤本 清秀・浅川 勇雄
	耳 鼻 咽 喉・頭 頸 部 機 能 制 御 医 学	北原 紘・上村 裕和・西村 忠己
	画 像 診 断・低 侵 襲 治 療 学	田中 利洋・西尾福英之
	放 射 線 腫 瘍 学	浅川 勇雄・玉本 哲郎
	侵 襲 制 御・生 体 管 理 医 学	川口 昌彦・林 浩伸・惠川 淳二・内藤 祐介
	臨 床 神 經 モ ニ タ ー 学	川口 昌彦・林 浩伸・重松 英樹
	総 合 臨 床 病 態 学	吉本 清巳
口 腔・顎 顔 面 機 能 制 御 医 学	桐田 忠昭・山川 延宏	
救 急 病 態 制 御 医 学	福島 英賢	
病 理 診 断 学	藤井 智美・武田麻衣子	
腫 瘍 薬 物 治 療 学	武田 真幸	
リ ハ ビ リ テ ー シ ョ ン 医 学	城戸 顕・田中 康仁・石田由佳子	
臨 床 検 査 医 学	山崎 正晴・水野 麗子	
血 液・血 流 機 能 再 建 医 学	松本 雅則	
感 染 病 態 制 御 医 学	笠原 敬	
臨 床 実 証 医 学	笠原 正登・笠間 周・浅田 潔・平田 匠	
先 端 画 像 下 治 療 開 発 応 用 学	穴井 洋	
陽 子 線 腫 瘍 学	吉村 均	
医 療 セ ン シ ン グ 学	山本 貢平・児玉 秀和	

専攻	主科目	研究指導教員
医科学	疫 学	佐伯 圭吾・大林 賢史
	公衆衛生学	今村 知明・野田 龍也・岡本左和子
	医療経営学	今村 知明・野田 龍也・岡本左和子
	M B T 学	梅田 智広
	高分子医化学	酒井 宏水・山本 惠三・松平 崇
	分子・細胞動態学	永淵 昭良・小林千余子
	相分離生物学	森 英一朗
	分子生体構造科学	堀井 謹子
	機能形態学	和中 明生・辰巳 晃子・田中 達英
	脳神経生理学	齋藤 康彦
	生体機能制御機構学	堀江 恭二
	分子医化学	
	微生物学	矢野 寿一・中野 竜一・中野 幸代
	感染免疫学	伊藤 利洋・北島 正大
	情報伝達薬理学	吉栖 正典・中平 毅一
	分子腫瘍病理学	國安 弘基・谷 里奈
	発生・再生医学	栗本 一基・小林 久人
	応用医学・医療学	吉栖 正典・杉浦 重樹・菓子野元郎
	循環器システム医科学	小亀 浩市・中川 修
	循環器病態制御医学	渡邊 真言・尾上 健児
	腎臓病態制御医学	鶴屋 和彦・江里口雅裕・鮫島 謙一
	呼吸器病態制御医学	室 繁郎・吉川 雅則・山内 基雄
	脳神経機能制御医学	中川 一郎
	循環・呼吸機能制御医学	細野 光治・澤端 章好
	運動器再建医学	田中 康仁・面川 庄平・朴木 寛弥・城戸 顕・ 谷口 晃・河村 健二・稲垣 有佐・小川 宗宏・ 重松 英樹・藤井 宏真
	スポーツ医科学	田中 康仁・小川 宗宏
	小児病態制御医学	野上 恵嗣
	発生・発達医学	西久保敏也・内田優美子
	皮膚病態医学	浅田 秀夫・桑原 理充・宮川 史・新熊 悟
	画像診断・低侵襲治療学	田中 利洋・西尾福英之
	放射線腫瘍学	浅川 勇雄
	侵襲制御・生体管理医学	川口 昌彦・林 浩伸・惠川 淳二・内藤 祐介
	臨床神経モニター学	川口 昌彦・林 浩伸・重松 英樹
	口腔・顎顔面機能制御医学	桐田 忠昭・山川 延宏
病理診断学	藤井 智美・武田麻衣子	
リハビリテーション医学	城戸 顕・田中 康仁・石田由佳子	
臨床検査医学	山崎 正晴・水野 麗子	
血液・血流機能再建医学	松本 雅則	
臨床実証医学	笠原 正登・笠間 周・浅田 潔・平田 匠	
先端画像下治療開発応用学	穴井 洋	
陽子線腫瘍学	吉村 均	
看護学	健康科学	(心と脳の発達学) 太田 豊作 (睡眠学) 山内 基雄
	基礎看護学	松田 明子
	看護実践応用学	石澤美保子
	がん看護学	田中 登美
	高齢者看護学	澤見 一枝
	小児看護学	川上あずさ
	女性健康・助産学	(女性健康学) 五十嵐稔子・(周産期看護学) 五十嵐稔子
	精神看護学	奥田 淳
	在宅看護学	小竹久実子
	公衆衛生看護学	城島 哲子・坂東 春美
周麻酔期看護学	川口 昌彦	

6. 職員構成

(1) 役職員数

R5.5.1 現在

役員	学長等	教授	准教授	講師	学内講師	助教	小計	事務	技術	看護	教務	小計	総計
役員	5	0	0	0	0	0	5	0	0	0	0	0	5
小計	5	0	0	0	0	0	5	0	0	0	0	0	5
教養教育	0	4	6	5	0	2	17	0	0	0	0	0	17
基礎医学教育	0	11	8	10	1	21	51	0	1	0	7	8	59
臨床医学教育	0	21	22	35	26	96	200	0	0	0	0	0	200
小計	0	36	36	50	27	119	268	0	1	0	7	8	276
看護学教育	0	10	4	12	0	7	33	0	0	0	0	0	33
小計	0	10	4	12	0	7	33	0	0	0	0	0	33
法人企画部	0	0	0	0	0	0	0	1	0	0	0	1	1
監査室	0	0	0	0	0	0	0	2	0	0	0	2	2
危機管理室	0	0	0	0	0	0	0	0	0	0	0	0	0
情報推進室	0	0	0	0	0	0	0	9	0	0	0	9	9
総務広報課	0	0	0	0	0	0	0	8	0	0	0	8	8
人事課	0	0	0	0	0	0	0	13	1	0	0	14	14
財務企画課	0	0	0	0	0	0	0	9	0	0	0	9	9
研究推進課	0	0	0	0	0	0	0	12	0	0	0	12	12
教育支援課	0	0	0	0	0	0	0	15	1	0	1	17	17
新キャンパス・施設マネジメント課	0	0	0	0	0	0	0	7	13	0	0	20	20
小計	0	0	0	0	0	0	0	76	15	0	1	92	92
病院経営部	0	0	0	0	0	0	0	1	0	0	0	1	1
経営企画課	0	0	0	0	0	0	0	9	0	3	0	12	12
病院管理課	0	0	0	0	0	0	0	14	0	0	0	14	14
医療サービス課	0	0	0	0	0	0	0	16	0	0	0	16	16
医療相談室	0	0	0	0	0	0	0	5	2	0	0	7	7
患者・家族支援室	0	0	0	0	0	0	0	1	0	1	0	2	2
医療職事務支援室	0	0	0	0	0	0	0	3	0	0	0	3	3
小計	0	0	0	0	0	0	0	49	2	4	0	55	55
県立医大医師派遣センター	0	0	0	0	0	0	0	0	0	1	0	1	1
県費奨学生配属センター	0	0	0	0	0	0	0	0	0	0	0	0	0
県民健康増進支援センター	0	0	0	0	0	0	0	0	1	0	0	1	1
健康管理センター	0	0	1	0	0	0	1	0	0	1	0	1	2
看護実践・キャリア支援センター	0	0	0	1	0	0	1	0	0	5	0	5	6
スポーツ医学講座	0	0	0	0	0	0	0	0	0	0	0	0	0
手の外科講座	0	1	0	0	0	0	1	0	0	0	0	0	1
血栓止血分子病態学講座	0	0	0	0	0	1	1	0	0	0	0	0	1
血栓止血医業生物学共同研究講座	0	0	0	0	0	1	1	0	0	0	0	0	1
地域医療学講座	0	1	1	0	0	0	2	0	0	0	0	0	2
医師・患者関係学講座	0	1	0	0	0	0	1	0	0	0	0	0	1
V-CliniX 講座	0	1	0	0	0	0	1	0	0	0	0	0	1
地域医療支援・教育学講座	0	0	0	1	0	0	1	0	0	0	0	0	1
骨軟部腫瘍制御・機能再建医学講座	0	1	0	0	0	0	1	0	0	0	0	0	1
前立腺小線源治療講座	0	1	0	0	0	0	1	0	0	0	0	0	1
教育開発センター	0	0	1	0	0	0	1	0	0	0	0	0	1
国際交流センター	0	0	0	0	0	0	0	0	0	0	0	0	0
MBT 研究所	0	0	0	0	0	0	0	0	0	0	0	0	0
スポーツ医学研究センター	0	0	0	0	0	0	0	0	0	0	0	0	0
女性研究者・医師支援センター	0	0	0	1	0	0	1	0	0	0	0	0	1
大和漢方医学薬学センター	0	0	0	0	0	0	0	0	0	0	0	0	0
血栓止血研究センター	0	0	0	0	0	0	0	0	0	0	0	0	0
IVR 研究センター	0	0	0	0	0	0	0	0	0	0	0	0	0
先端医学研究支援機構	0	0	3	1	0	0	4	0	0	0	0	0	4
小計	0	6	6	4	0	2	18	0	1	7	0	8	26
感染制御内科	0	0	0	0	0	0	0	0	0	0	0	0	0
形成外科	0	0	1	0	0	1	2	0	0	0	0	0	2
中央臨床検査部	0	0	1	1	0	0	2	0	51	0	0	51	53
輸血部	0	0	0	1	0	1	2	0	9	0	0	9	11
中央手術部	0	0	0	1	2	4	7	0	0	0	0	0	7
集中治療部	0	0	1	0	0	4	5	0	0	0	0	0	5
中央放射線部	0	0	0	1	0	1	2	0	57	0	0	57	59
中央内視鏡部	0	0	2	0	0	2	4	0	0	0	0	0	4
透析部	0	0	1	0	0	0	1	0	0	0	0	0	1
病院病理部	0	0	0	0	0	0	0	0	7	0	0	7	7
医療情報部	0	0	1	0	0	0	1	0	0	0	0	0	1
高度救命救急センター	0	0	0	0	0	0	0	0	0	0	0	0	0
総合周産期母子医療センター	0	0	1	1	0	8	10	0	0	0	0	0	10
感染症センター	0	1	0	1	0	2	4	0	0	0	0	0	4
精神医療センター	0	0	0	0	0	0	0	0	6	0	0	6	6
腫瘍センター	0	0	0	0	0	0	0	0	0	0	0	0	0
緩和ケアセンター	0	0	1	0	0	0	1	0	0	0	0	0	1
移植細胞培養センター	0	0	0	0	0	0	0	0	0	0	0	0	0
小児センター	0	0	0	0	0	0	0	0	0	0	0	0	0
メディカルバースセンター	0	0	0	0	0	0	0	0	0	0	0	0	0
ペインセンター	0	0	1	0	0	0	1	0	0	0	0	0	1
糖尿病センター	0	0	0	0	0	0	0	0	0	0	0	0	0
先天性心疾患センター	0	0	0	0	0	0	0	0	0	0	0	0	0
周術期管理センター	0	0	0	0	0	0	0	0	0	1	0	1	1
IVRセンター	0	0	0	0	0	0	0	0	0	0	0	0	0
玉井進記念四肢外傷センター	0	0	1	0	0	0	1	0	0	0	0	0	1
総合画像診断センター	0	0	1	1	0	3	5	0	0	0	0	0	5
めまい・難聴センター	0	0	1	0	0	0	1	0	0	0	0	0	1
高度治療技術センター	0	0	0	0	0	0	0	0	0	0	0	0	0
認知症センター	0	0	0	0	0	0	0	0	0	0	0	0	0
脳卒中センター	0	0	2	0	0	0	2	0	0	0	0	0	2
乳腺センター	0	0	1	0	0	0	1	0	0	0	0	0	1
中央材料室	0	0	0	0	0	0	0	0	0	0	0	0	0
遺伝カウンセリング室	0	0	0	0	0	0	0	0	0	0	0	0	0
薬剤部	0	0	0	0	0	0	0	0	57	0	0	57	57
看護部	0	0	0	0	0	0	0	0	0	1110	0	1110	1110
栄養管理部	0	0	1	0	0	0	1	0	10	0	0	10	11
医療クラーク部	0	0	0	0	0	0	0	0	0	0	0	0	0
臨床研修センター	0	0	0	1	0	1	2	0	0	0	0	0	2
医療技術センター	0	0	0	0	0	0	0	0	105	0	0	105	105
臨床研究センター	0	1	1	2	0	2	6	3	8	7	0	18	24
医療安全推進室	0	0	1	0	0	0	1	0	1	3	0	4	5
感染管理室	0	0	0	0	0	0	0	0	1	0	0	1	1
地域連携・入退院支援センター	0	0	0	0	0	0	0	0	8	11	0	19	19
在宅医療支援センター	0	0	0	0	0	0	0	0	0	0	0	0	0
生命倫理監理室	0	0	0	1	0	0	1	0	0	0	0	0	1
ゲノム診断・組織保存センター	0	0	0	0	0	0	0	0	0	0	0	0	0
小計	0	2	19	11	2	29	63	3	320	1132	0	1455	1518
総合計	5	54	65	77	29	157	387	128	339	1143	8	1618	2005

(2) 教員数

R5.5.1 現在

	教授	准教授	講師	学内講師	助教	現員
哲学	0	1	0	0	0	1
統計・情報学	0	0	0	0	0	0
物理学	0	1	1	0	0	2
化学	1	1	1	0	0	3
生物学	1	0	1	0	1	3
臨床数学	1	0	1	0	0	2
臨床英語	1	1	1	0	0	3
独語	0	0	0	0	0	0
保健体育	0	1	0	0	0	1
未来基礎医学	0	1	0	0	1	2
小計	4	6	5	0	2	17
第一解剖学	0	0	1	1	0	2
第二解剖学	1	1	1	0	1	4
第一生理学	1	1	0	0	2	4
第二生理学	1	0	1	0	1	3
生化学	0	0	0	0	2	2
分子生理学	1	0	1	0	2	4
病原体・感染防御医学	0	1	0	0	2	3
微生物感染症学	1	1	1	0	1	4
免疫学	1	0	1	0	2	4
薬理学	1	1	0	0	2	4
疫学・予防医学	1	0	2	0	1	4
公衆衛生学	1	1	1	0	1	4
法医学	1	0	1	0	1	3
発生・再生医学	1	1	0	0	2	4
血栓止血先端医学	0	1	0	0	1	2
小計	11	8	10	1	21	51
循環器内科学	0	1	1	0	5	7
腎臓内科学	1	0	2	0	0	3
呼吸器内科学	1	1	1	1	3	7
血液内科学	1	0	0	0	2	3
消化器内科学	1	1	2	3	4	11
糖尿病・内分泌内科学	1	0	1	0	2	4
脳神経内科学	1	1	2	0	3	7
消化器・総合外科学	1	1	2	3	4	11
脳神経外科学	0	2	2	2	4	10
胸部・心臓血管外科学	1	1	1	0	4	7
整形外科	1	1	2	3	4	11
口腔外科学	1	1	2	2	2	8
産婦人科学	1	1	1	0	7	10
眼科学	1	1	1	1	5	9
小児科学	1	1	2	1	4	9
精神医学	0	1	2	2	10	15
皮膚科学	1	1	1	1	3	7
泌尿器科学	1	1	2	0	5	9
耳鼻咽喉・頭頸部外科学	1	1	0	1	6	9
放射線診断・I.V.R学	1	1	1	0	5	8
放射線腫瘍医学	0	1	1	1	1	4
麻酔科学	1	0	2	2	3	8
救急医学	1	1	0	0	6	8
総合医療学	0	0	2	0	3	5
病理診断学	0	1	1	0	1	3
リハビリテーション医学	1	1	1	1	0	4
がんゲノム・腫瘍内科学	1	0	0	2	0	3
小計	21	22	35	26	96	200
人間発達学	1	0	0	0	0	1
臨床病態医学	1	0	0	0	0	1
理論基礎看護学	1	0	0	0	0	1
実践基礎看護学	0	0	0	0	3	3
成人急性期看護学	1	1	1	0	1	4
成人慢性期看護学	1	1	1	0	0	3
老年看護学	1	0	1	0	1	3
小児看護学	1	0	2	0	0	3
母性看護学	1	0	4	0	1	6
精神看護学	0	1	1	0	0	2
在宅看護学	1	0	1	0	1	3
公衆衛生看護学	1	1	1	0	0	3
小計	10	4	12	0	7	33
県立医大医師派遣センター	0	0	0	0	0	0
県費奨学生配置センター	0	0	0	0	0	0
県民健康増進支援センター	0	0	0	0	0	0
健康増進センター	0	1	0	0	0	1
看護実践・キャリア支援センター	0	0	1	0	0	1
地域医療学講座	1	1	0	0	0	2
医師・患者関係学講座	1	0	0	0	0	1
教育開発センター	0	1	0	0	0	1
国際交流センター	0	0	0	0	0	0
MBT研究所	0	0	0	0	0	0
スポーツ医学研究センター	0	0	0	0	0	0
女性研究者・医師支援センター	0	0	1	0	0	1
大和漢方医学薬学センター	0	0	0	0	0	0
血栓止血研究センター	0	0	0	0	0	0
I.V.R研究センター	0	0	0	0	0	0
研究力向上支援センター	0	0	0	0	0	0
医学研究支援センター	0	0	0	0	0	0
大学共同研究施設	0	0	0	0	0	0
動物実験施設	0	0	1	0	0	1
組換えDNA実験施設	0	1	0	0	0	1
ラジオアイソトープ実験施設	0	1	0	0	0	1
産学官連携推進センター	0	1	0	0	0	1
学長付	0	0	0	0	0	0
未配置定数	0	0	0	0	0	0
小計	2	6	3	0	0	11

	教授	准教授	講師	学内講師	助教	現員
感染制御内科	0	0	0	0	0	0
形成外科	0	1	0	0	1	2
中央臨床検査部	0	1	1	0	0	2
輸血部	0	0	1	0	1	2
中央手術部	0	0	1	2	4	7
集中治療部	0	1	0	0	4	5
中央放射線部	0	0	1	0	1	2
中央内視鏡部	0	2	0	0	2	4
透析部	0	1	0	0	0	1
病院病理部	0	0	0	0	0	0
医療情報部	0	1	0	0	0	1
高度救命救急センター	0	0	0	0	0	0
総合周産期母子医療センター	0	0	0	0	2	2
MFCU	0	0	0	0	0	0
NICU	0	1	1	0	6	8
感染症センター	1	0	1	0	2	4
精神医療センター	0	0	0	0	0	0
緩和ケアセンター	0	1	0	0	0	1
移植細胞培養センター	0	0	0	0	0	0
小児センター	0	0	0	0	0	0
メディカルバーサセンター	0	0	0	0	0	0
ペインセンター	0	1	0	0	0	1
先天性心疾患センター	0	0	0	0	0	0
周術期管理センター	0	0	0	0	0	0
I.V.Rセンター	0	0	0	0	0	0
玉井進記念四肢外傷センター	0	1	0	0	0	1
総合画像診断センター	0	1	1	0	3	5
めまい・難聴センター	0	1	0	0	0	1
高度治療技術センター	0	0	0	0	0	0
認知症センター	0	0	0	0	0	0
脳卒中センター	0	2	0	0	0	2
乳腺センター	0	1	0	0	0	1
中央材料室	0	0	0	0	0	0
遺伝カウンセリング室	0	0	0	0	0	0
薬剤部	0	0	0	0	0	0
看護部	0	0	0	0	0	0
栄養管理部	0	1	0	0	0	1
臨床研修センター	0	0	1	0	1	2
医療技術センター	0	0	0	0	0	0
臨床研究センター	1	1	2	0	2	6
医療安全推進室	0	1	0	0	0	1
感染管理室	0	0	0	0	0	0
地域連携・入退院支援センター	0	0	0	0	0	0
在宅医療支援センター	0	0	0	0	0	0
生命倫理監理室	0	0	1	0	0	1
小計	2	19	11	2	29	63
総合計	50	65	76	29	155	375
寄附講座等						
県立医大医師派遣センター	0	0	0	0	0	0
県費奨学生配置センター	0	0	0	0	0	0
県民健康増進支援センター	0	0	0	0	0	0
スポーツ医学講座	0	0	0	0	0	0
手の外科講座	1	0	0	0	0	1
血栓止血分子病態学講座	0	0	0	0	1	1
血栓止血薬生物学共同研究講座	0	0	0	0	1	1
V-iCliniX 講座	1	0	0	0	1	2
地域医療支援・教育学講座	0	0	1	0	0	1
骨軟部腫瘍制御・機能再生医学講座	1	0	0	0	0	1
前立腺小線源治療講座	1	0	0	0	0	1
地域医療学講座	1	1	0	0	0	2
医師・患者関係学講座	1	0	0	0	0	1
小計	6	1	1	0	3	11
特任教員						
県立医大医師派遣センター	0	0	0	0	0	0
県費奨学生配置センター	0	0	0	0	0	0
県民健康増進支援センター	1	0	0	0	0	1
スポーツ医学講座	0	0	0	0	0	0
手の外科講座	0	0	0	0	0	0
血栓止血分子病態学講座	0	0	0	0	0	0
血栓止血薬生物学共同研究講座	0	0	0	0	0	0
V-iCliniX 講座	0	0	0	0	0	0
地域医療支援・教育学講座	0	0	0	0	0	0
骨軟部腫瘍制御・機能再生医学講座	0	0	0	0	0	0
前立腺小線源治療講座	0	0	0	0	0	0
地域医療学講座	0	0	0	4	0	4
医師・患者関係学講座	1	0	0	0	0	1
保健体育	0	0	0	0	0	0
未来基礎医学	0	0	0	1	0	1
疫学・予防医学	0	1	0	0	0	1
血栓止血先端医学	0	0	0	1	0	1
胸部・心臓血管外科学	1	0	0	0	0	1
小児科学	0	0	0	1	0	1
皮膚科学	0	0	0	1	0	1
耳鼻咽喉・頭頸部外科学	0	0	1	0	0	1
総合医療学	1	0	0	0	0	1
がんゲノム・腫瘍内科学	0	0	1	0	0	1
教育開発センター	0	0	1	0	0	1
MBT研究所	0	0	0	0	0	0
大和漢方医学薬学センター	1	0	0	0	0	1
臨床研究センター	0	1	1	0	0	2
在宅医療支援センター	0	0	0	1	0	1
小計	5	2	4	9	0	20

7. 歴代校長・学長

初代校長	今村 荒男	昭20・4・21～21・12・28
(事務取扱)	緒方 準一	昭21・12・28～22・4・16
第二代校長	岩永 仁雄	昭22・4・16～22・6・18
初代学長	岩永 仁雄	昭22・6・18～27・1・23
第二代学長	吉松 信宝	昭27・1・23～35・2・8
第三代学長	緒方 準一	昭35・2・9～47・2・8
第四代学長	安澄 権八郎	昭47・2・9～47・5・31
(事務取扱)	鳥居 健三	昭47・6・1～47・8・4
第五代学長	石川 昌義	昭47・8・5～51・8・4
第六代学長	堀 浩	昭51・8・5～52・11・24
(事務取扱)	梅垣 健三	昭52・11・25～53・4・17
第七代学長	梅垣 健三	昭53・4・18～59・3・31
第八代学長	増原 建二	昭59・4・1～平2・3・31
第九代学長	石川 兵衛	平2・4・1～6・3・31
第十代学長	辻井 正	平6・4・1～10・3・31
第十一代学長	岡島 英五郎	平10・4・1～13・6・30
(事務取扱)	市島 國雄	平13・7・1～13・9・30
第十二代学長	吉田 修	平13・10・1～20・3・31
第十三代学長	吉岡 章	平20・4・1～26・3・31
第十四代学長	細井 裕司	平26・4・1～

8. 歴代部局長

医学部長(平19.4.1から副学長兼務)

大西 武雄	平18・4・1～20・3・31
喜多 英二	平20・4・1～26・3・31
車谷 典男	平26・4・1～令2・3・31
嶋 緑倫	令2・4・1～

附属病院長(平19.4.1から副学長兼務)

緒方 準一	昭20・7・1～31・5・31
中島 佐一	昭31・6・1～41・5・31
宝来 善次	昭41・6・1～44・9・8
(事務代理)	
堀 浩	昭44・7・16～44・9・8
(事務取扱)	
堀 浩	昭44・9・9～45・3・31
吉田 邦男	昭45・4・1～47・3・31
堀 浩	昭47・4・1～51・3・31
増原 建二	昭51・4・1～55・3・31
白鳥 常男	昭55・4・1～59・3・31
石川 兵衛	昭59・4・1～63・3・31
辻井 正	昭63・4・1～平4・3・31
一條 元彦	平4・4・1～6・3・31
岡島英五郎	平6・4・1～8・3・31
松永 喬	平8・4・1～10・3・31
打田日出夫	平10・4・1～12・3・31
中野 博重	平12・4・1～12・11・14
平尾 佳彦	平12・11・15～12・12・31
(事務取扱)	
榊 壽右	平13・1・1～14・3・31
吉岡 章	平14・4・1～16・3・31
高倉 義典	平16・4・1～19・3・31
榊 壽右	平19・4・1～24・3・31

古家 仁	平24・4・1～令2・3・31
吉川 公彦	令2・4・1～

附属図書館長

鎌倉 勝夫	昭25・10・31～37・10・31
小谷 尚三	昭37・11・1～39・8・31
中馬 一郎	昭39・9・1～40・3・31
柴田 衛敏	昭40・4・1～44・3・31
黒河内 寛	昭44・4・1～46・3・31
北村 旦	昭46・4・1～48・3・31
榎 泰義	昭48・4・1～52・3・31
鳥居 健三	昭52・4・1～52・12・6
高楠 彰	昭52・12・7～53・3・31
(事務取扱)	
高楠 彰	昭53・4・1～55・3・31
螺良 義彦	昭55・4・1～59・3・31
荒木 恒治	昭59・4・1～61・3・31
福井 弘	昭61・4・1～63・3・31
神谷 知彌	昭63・4・1～平2・3・31
廣田 忠臣	平2・4・1～6・3・31
山下 節義	平6・4・1～8・3・31
米増 國雄	平8・4・1～12・3・31
中嶋 敏勝	平12・4・1～16・3・31
宮川 幸子	平16・4・1～18・3・31
中村 忍	平18・4・1～20・3・31
平尾 佳彦	平20・4・1～24・3・31
木村 弘	平24・4・1～28・3・31
車谷 典男	平28・4・1～令2・3・31
嶋 緑倫	令2・4・1～

研究部長

喜多 英二 平16・4・1～18・3・31
東野 義之 平18・4・1～20・3・31
大崎 茂芳 平20・4・1～21・3・3
喜多 英二 平21・3・4～21・3・31
小西 登 平21・4・1～26・3・31
嶋 緑倫 平26・4・1～令2・3・31
吉栖 正典 令2・4・1～

医学科長

吉原紘一朗 平16・4・1～18・3・31
車谷 典男 平28・4・1～令2・3・31
嶋 緑倫 令2・4・1～

医学研究科長

嶋 緑倫 平28・4・1～令2・3・31
吉栖 正典 令2・4・1～

看護学科長

伊藤 明子 平16・4・1～18・3・31
(兼看護教育部長)
飯田 順三 平20・4・1～26・3・31
軸丸 清子 平26・4・1～28・3・31
飯田 順三 平28・4・1～30・3・31
石澤美保子 平30・4・1～令4・3・31
川上あずさ 令4・4・1～

看護学研究科長

飯田 順三 平28・4・1～30・3・31
石澤美保子 平30・4・1～令4・3・31
川上あずさ 令4・4・1～

教養教育部長 (昭57.3.31までは進学主事、平6.3.31までは進学部長、平27.3.31までは一般教育部長)

大原 親 昭48・6・1～49・4・30
鳥居 健三 昭49・5・1～50・4・30
池邊 義教 昭50・5・1～51・4・30
春日 隆 昭51・5・1～52・4・30
河野洋太郎 昭52・5・1～53・4・30
野津 敬一 昭53・5・1～54・4・30
山本 稔 昭54・5・1～55・3・31
鳥居 健三 昭55・4・1～56・3・31
池邊 義教 昭56・4・1～57・3・31
鳥居 健三 昭57・4・1～59・3・31
野津 敬一 昭59・4・1～63・3・31
池邊 義教 昭63・4・1～平4・3・31
河野洋太郎 平4・4・1～6・3・31
高橋 賢博 平6・4・1～8・3・31
伊藤 善將 平8・4・1～10・3・31
大西 武雄 平10・4・1～14・3・31
豊田 剛 平14・4・1～16・3・31
大崎 茂芳 平16・4・1～20・3・31
大西 武雄 平20・4・1～22・3・31
大崎 茂芳 平22・4・1～24・3・31
平井 國友 平24・4・1～27・3・31
酒井 宏水 平27・4・1～

基礎教育部長

高木 都 平16・4・1～20・3・31
羽竹 勝彦 平20・4・1～24・3・31
車谷 典男 平24・4・1～26・3・31
吉栖 正典 平26・4・1～令2・3・31
堀江 恭二 令2・4・1～

臨床教育部長

平尾 佳彦 平16・4・1～20・3・31
古家 仁 平20・4・1～24・3・31
福井 博 平24・4・1～26・3・31
上野 聡 平26・4・1～28・3・31
吉川 公彦 平28・4・1～30・3・31
長谷川正俊 平30・4・1～令4・3・31
田中 康仁 令4・4・1～

看護教育部長

守本とも子 平18・4・1～20・3・31
脇田満里子 平20・4・1～24・3・31
軸丸 清子 平24・4・1～26・3・31
石澤美保子 平26・4・1～30・3・31
川上あずさ 平30・4・1～令4・3・31
田中 登美 令4・4・1～

学生部長

妻鹿 友一 昭39・4・1～43・3・31
伊藤 登 昭43・4・1～44・4・24
螺良 義彦 昭44・4・25～44・11・25
(事務取扱)
鳥居 健三 昭44・12・9～46・12・8
黒河内 寛 昭46・12・9～48・12・8
螺良 義彦 昭48・12・9～50・12・8
檉葉 周三 昭50・12・9～52・12・6
榎 泰義 昭52・12・7～53・3・31
(事務取扱)
榎 泰義 昭53・4・1～57・3・31
高楠 彰 昭57・4・1～59・3・31
村田 吉郎 昭59・4・1～61・3・31
山本 浩司 昭61・4・1～63・3・31
廣田 忠臣 昭63・4・1～平2・3・31
神谷 知彌 平2・4・1～6・3・31
日浅 義雄 平6・4・1～10・3・31
山本 浩司 平10・4・1～12・3・31
市島 國雄 平12・4・1～14・3・31
吉原紘一朗 平14・4・1～16・3・31

総合研究施設部長

神谷 知彌 平6・4・1～8・3・31
小西 陽一 平8・4・1～12・3・31
東野 義之 平12・4・1～14・3・31
米増 國雄 平14・4・1～16・3・31

看護短期大学部長

白井 利彦 平8・4・1～10・3・31
西信 元嗣 平10・4・1～12・3・31
森川 肇 平12・4・1～16・3・31
伊藤 明子 平16・4・1～18・3・31
守本とも子 平18・4・1～19・3・31

附属看護専門学校長

緒方 準一 昭29・2・10～35・3・31
中島 佐一 昭35・4・1～41・7・31
宝来 善次 昭41・8・1～43・7・31
石川 昌義 昭43・8・1～45・7・31
福井 定光 昭45・8・1～47・7・31
堀 浩 昭47・8・1～47・8・4
坂本 邦樹 昭47・8・5～52・7・31
堀 浩 昭52・8・1～52・11・24
梅垣 健三 昭52・11・25～52・12・6
中尾 圭一 昭52・12・7～53・3・31
中尾 圭一 昭53・4・1～57・3・31
石川 兵衛 昭57・4・1～59・3・31
一條 元彦 昭59・4・1～63・3・31
内海庄三郎 昭63・4・1～平2・3・31
松永 喬 平2・4・1～6・3・31
玉井 進 平6・4・1～8・3・31
白井 利彦 平8・4・1～10・3・31
西信 元嗣 平10・4・1～11・3・31

事務局長

片岡 忠治 昭21・1・1～28・6・21
福本 政雄 昭28・6・22～32・2・27
岡本 俊雄 昭32・2・28～32・10・11
松本 善裕 昭32・10・12～43・4・30
岡本 俊雄 昭43・5・1～45・12・1
伊藤 和夫 昭45・12・2～46・4・30
竹田 初生 昭46・5・1～46・7・9
三井 善一 昭46・7・10～50・3・31
南本 佐 昭50・4・1～53・3・31
今西 寅二 昭53・4・1～54・3・31
今西 三良 昭54・4・1～55・3・31
戴田 忠昭 昭55・4・1～58・3・31
梅垣 健三 昭58・4・1～58・4・12
榎井 勝 昭58・4・13～59・3・31
喜多 清 昭59・4・1～59・11・30
西川 公二 昭59・12・1～60・3・31
木岡 源次 昭60・4・1～61・3・31
八田 栄次 昭61・4・1～63・3・31
安曾田 豊 昭63・4・1～平元・3・31
力馬 通郎 平元・4・1～2・3・31
大森光三郎 平2・4・1～4・7・31
岩本 正雄 平4・8・1～5・3・31
辻 政紀 平5・4・1～8・3・31
福井 常夫 平8・4・1～10・3・31
大倉 潔 平10・4・1～12・3・31
安川 宣彦 平12・4・1～14・6・6
上森 健廣 平14・6・7～16・3・31
松田 光央 平16・4・1～18・3・31
瓜生 英明 平18・4・1～19・3・31
山下 昌宏 平26・4・1～28・3・31
中川 裕介 平28・4・1～29・3・31

杉山 孝 平29・4・1～31・3・31
西浦 嘉彦 平31・4・1～令3・3・31
宇都宮弘和 令3・4・1～

9. 歴代役員

理事長

吉田 修 平19・4・1～20・3・31
吉岡 章 平20・4・1～26・3・31
細井 裕司 平26・4・1～

副理事長

瓜生 英明 平19・4・1～19・5・10
西尾 哲夫 平19・5・11～23・3・31
米田 隆史 平23・4・1～23・5・8
橋本 弘隆 平23・5・9～26・3・31
林 洋 平26・4・1～令3・3・31
栢井 和也 令3・4・1～

理事（総務・経営担当）

瓜生 英明 平19・4・1～22・3・31
米田 隆史 平22・4・1～24・3・31
大西 峰夫 平24・4・1～26・3・31
山下 昌宏 平26・4・1～28・3・31
中川 裕介 平28・4・1～29・3・31
杉山 孝 平29・4・1～31・3・31
西浦 嘉彦 平31・4・1～令3・3・31
宇都宮弘和 令3・4・1～

理事（教育・研究担当）

大西 武雄 平19・4・1～20・3・31
喜多 英二 平20・4・1～26・3・31
車谷 典男 平26・4・1～令2・3・31
嶋 緑倫 令2・4・1～

理事（医療担当）

榎 壽右 平19・4・1～24・3・31
古家 仁 平24・4・1～令2・3・31
吉川 公彦 令2・4・1～

理事（渉外・企画担当）

吉岡 章 平19・4・1～20・3・31

理事（広報・渉外担当）

細井 裕司 平24・4・1～26・3・31
細井 裕司 平26・4・1～令2・3・31
中川 裕介 令2・4・1～令2・10・31
細井 裕司 令2・11・1～

監事

當麻 一郎 平19・4・1～21・3・31
石黒 良彦 平19・4・1～22・3・31
伊藤 一博 平21・4・1～25・3・31
瓜生 英明 平22・4・1～24・3・31
山田 陽彦 平24・7・1～
岸 秀隆 平25・4・1～28・6・30
篠藤 敦子 平28・7・1～

10. 名誉教授

発令 番号	氏名	授与年月日
1	今村 荒男	昭35・5・1
2	岩永 仁雄	昭35・5・1
3	吉松 信宝	昭35・5・1
4	上田 常吉	昭35・5・1
5	神谷 貞義	昭46・8・1
6	緒方 準一	昭47・5・1
7	中島 佐一	昭47・5・1
8	安澄権八郎	昭47・7・1
9	伊藤 登	昭48・5・1
10	内海 貞夫	昭48・5・1
11	宝来 善次	昭48・5・1
12	高田 博	昭49・5・1
13	鎌倉 勝夫	昭50・5・1
14	吉田 邦男	昭50・6・1
15	石川 昌義	昭51・10・1
16	妻鹿 友一	昭55・5・1
17	中尾 主一	昭58・10・1
18	春日 隆	昭59・1・1
19	梅垣 健三	昭59・5・1
20	鳥居 健三	昭59・5・1
21	白鳥 常男	昭63・7・12
22	螺良 義彦	昭63・7・12
23	野津 敬一	昭63・7・12
24	濱田 信夫	昭63・7・12
25	村田 吉郎	平元・4・1
26	坂本 邦樹	平元・4・1
27	増原 建二	平2・4・1
28	内海庄三郎	平2・4・1
29	黒河内 寛	平3・4・1
30	池邊 義教	平4・4・1
31	森山 忠重	平5・4・1
32	福井 弘	平5・4・1
33	石川 兵衛	平6・4・1
34	堀 浩	平6・7・1
35	原 富之	平6・7・1
36	荒木 恒治	平7・4・1
37	檉葉 周三	平7・4・1
38	廣田 忠臣	平7・4・1
39	奥田 孝雄	平7・4・1
40	高楠 彰	平8・4・1
41	榎 泰義	平8・4・1
42	神谷 知彌	平8・4・1
43	井川 玄朗	平8・4・1
44	一條 元彦	平8・4・1
45	伊東 信行	平8・6・1
46	佐藤 壽昌	平8・10・1
47	河野洋太郎	平9・4・1
48	岡島英五郎	平9・4・1
49	北村惣一郎	平9・10・1
50	辻井 正	平10・4・1
51	北村 旦	平10・11・1
52	田端 司郎	平11・4・1
53	元木澤文昭	平11・4・1
54	日浅 義雄	平11・4・1
55	山下 節義	平11・4・1
56	高柳 哲也	平11・4・1
57	中野 博	平11・4・1
58	松永 喬	平11・4・1
59	玉井 進	平12・4・1
60	西信 元嗣	平12・4・1

発令 番号	氏名	授与年月日
61	白井 利彦	平12・4・1
63	小西 陽一	平13・4・1
64	成田 亘啓	平13・4・1
65	打田日出夫	平13・4・1
66	山本 浩司	平14・4・1
67	杉村 正仁	平14・4・1
68	市島 國雄	平15・4・1
69	大石 元	平15・4・1
70	伊藤 善將	平16・4・1
71	高橋 賢博	平16・4・1
72	中嶋 敏勝	平16・4・1
73	三井 宜夫	平16・12・1
74	本田陽太郎	平17・4・1
75	米増 國雄	平17・4・1
76	森川 肇	平17・4・1
77	吉原紘一朗	平18・4・1
78	宮川 幸子	平19・4・1
79	吉田 修	平20・4・1
80	東野 義之	平21・4・1
81	高倉 義典	平21・4・1
82	中村 忍	平21・4・1
83	豊田 剛	平22・4・1
84	大西 武雄	平22・4・1
85	原 嘉昭	平22・4・1
86	石坂 重昭	平23・4・1
87	榊 壽右	平24・4・1
88	大崎 茂芳	平24・4・1
89	高木 都	平24・4・1
90	平尾 佳彦	平24・4・1
91	吉岡 章	平26・4・1
92	喜多 英二	平26・4・1
93	藤村 吉博	平26・4・1
94	澤浦 博	平27・4・1
95	福井 博	平27・4・1
96	脇田満里子	平27・4・1
97	中島 祥介	平28・4・1
98	高橋 幸博	平28・4・1
99	岡本 康幸	平28・4・1
100	上野 聡	平29・4・1
101	木村 弘	平29・4・1
102	小西 登	平29・4・1
103	平井 國友	平30・4・1
104	奥地 一夫	平30・4・1
105	羽竹 勝彦	平31・4・1
106	三笠 桂一	令元・7・1
107	車谷 典男	令2・4・1
108	古家 仁	令2・4・1
109	藤本 眞一	令2・4・1
110	小林 浩	令2・4・1
111	谷口 繁樹	令3・4・1
112	岸本 年史	令3・4・1
113	飯田 順三	令3・4・1
114	斎藤 能彦	令4・4・1
115	長谷川正俊	令4・4・1
116	西 真弓	令5・4・1
117	高澤 伸	令5・4・1
118	吉川 正英	令5・4・1
119	中瀬 裕之	令5・4・1
120	西尾 健治	令5・4・1
121	瀨田 薫	令5・4・1

第2章 予算・決算

1. 令和4年度 決算

貸借対照表

(令和5年3月31日)

(単位：千円)

資産の部		負債・純資産の部	
固定資産	25,900,503	固定負債	24,488,336
(うち有形固定資産)	(23,556,987)	(うち長期借入金)	(12,349,760)
(うち無形固定資産)	(751,530)	流動負債	14,915,736
(うち投資その他の資産)	(1,591,985)	(うち未払金)	(8,943,258)
		負債合計	39,404,072
流動資産	19,427,441	資本金	20,066,173
(うち現金及び預金)	(7,424,691)	資本剰余金	△ 15,489,272
(うち未収入金)	(11,320,685)	利益剰余金	1,346,971
		(うち当期総未処分利益)	(988,326)
		純資産合計	5,923,872
資産合計	45,327,944	負債純資産合計	45,327,944

注：千円未満を四捨五入しているため、合計が一致しない箇所があります。

損益計算書

(令和3年度・令和4年度対比)

(単位：千円)

項目	令和3年度	令和4年度	増減
経常費用			
教育研究経費(受託研究費含む)	2,420,948	2,401,744	△ 19,204
診療経費	29,887,576	30,883,534	995,958
人件費	20,028,641	20,558,159	529,518
一般管理費	2,868,566	2,678,944	△ 189,622
その他の費用	51,837	48,308	△ 3,529
経常費用合計	55,257,568	56,570,689	1,313,121
経常収益			
運営費交付金収益	4,809,718	5,052,131	242,413
授業料・入学金・検定料収益	794,049	803,737	9,688
附属病院収益	42,577,920	43,665,464	1,087,544
寄附金収益・受託研究等収益	1,453,201	1,721,373	268,172
補助金等収益	7,492,229	5,641,594	△ 1,850,635
その他の収益	584,873	657,144	72,271
経常収益合計	57,711,991	57,541,443	△ 170,548
経常利益	2,454,423	970,753	△ 1,483,670
臨時損失	264,706	22,275	△ 242,431
臨時利益	243,254	39,848	△ 203,406
当期総利益	2,432,970	988,326	△ 1,444,644

注：千円未満を四捨五入しているため、合計が一致しない箇所があります。

令和4年度決算 収益・費用の構成

(単位：千円)

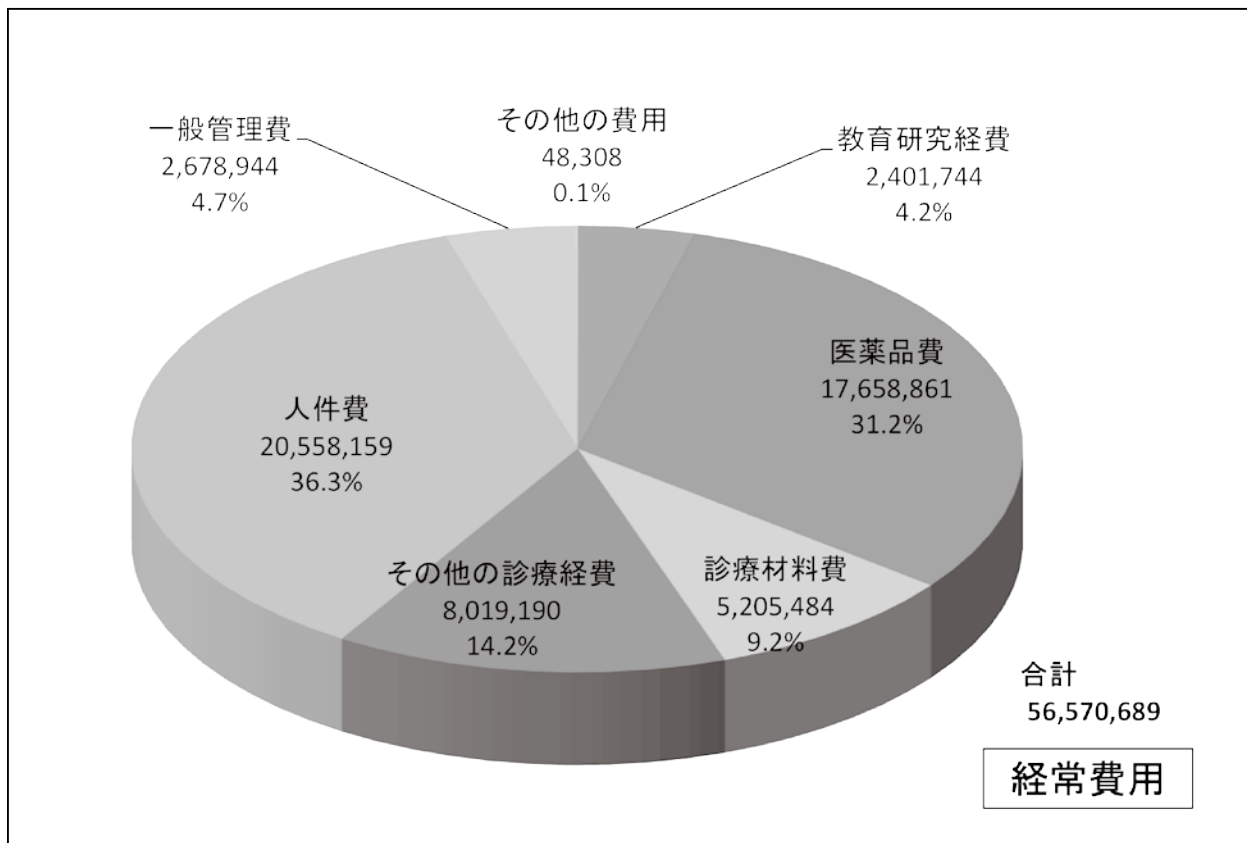
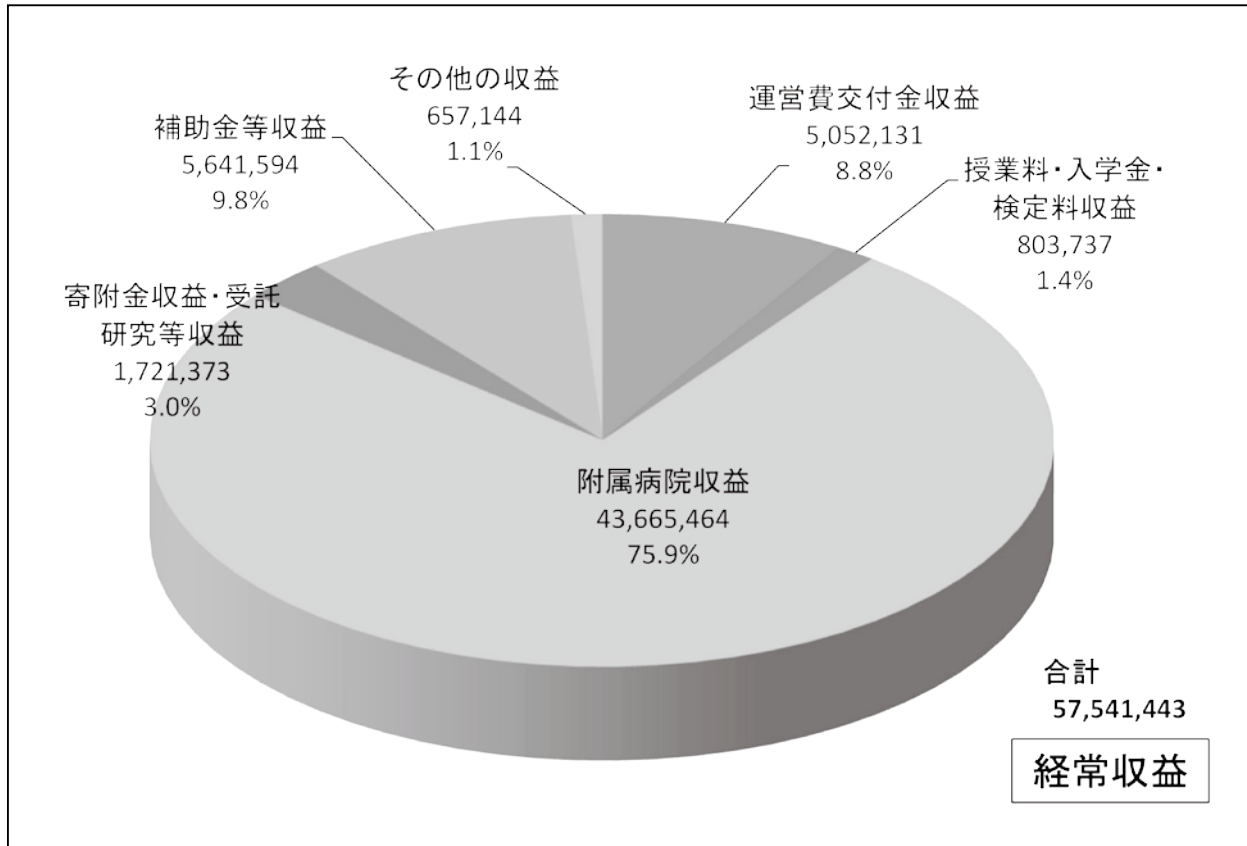

2. 年度別予算

(単位：千円)

区 分		令和4年度	令和5年度	増 減
収 入	運営費交付金	5,063,331	5,048,681	△ 14,650
	中期目標達成促進補助金	230,360	228,360	△ 2,000
	自己収入	55,023,968	61,838,031	6,814,063
	授業料、入学金及び検定料収入等	(841,458)	(842,485)	(1,027)
	附属病院収入	(43,182,000)	(45,912,000)	(2,730,000)
	雑収入	(11,000,510)	(15,083,546)	(4,083,036)
	受託研究等収入及び寄附金収入等	1,723,498	1,777,108	53,610
	長期借入金収入	1,670,100	1,484,600	△ 185,500
	短期借入金収入	0	618,500	618,500
計	63,711,257	70,995,280	7,284,023	
支 出	業務費	50,892,103	53,013,229	2,121,126
	教育研究経費	(1,483,397)	(1,653,316)	(169,919)
	診療経費	(27,051,320)	(28,748,187)	(1,696,867)
	一般管理費	(2,653,741)	(2,766,957)	(113,216)
	人件費	(19,703,645)	(19,844,769)	(141,124)
	施設整備費	9,109,773	14,548,785	5,439,012
	受託研究等経費及び寄附金事業費等	1,541,857	1,658,604	116,747
	長期借入金償還金	2,167,524	1,774,662	△ 392,862
	計	63,711,257	70,995,280	7,284,023

令和5年度予算 収入・支出の構成

(単位：千円)

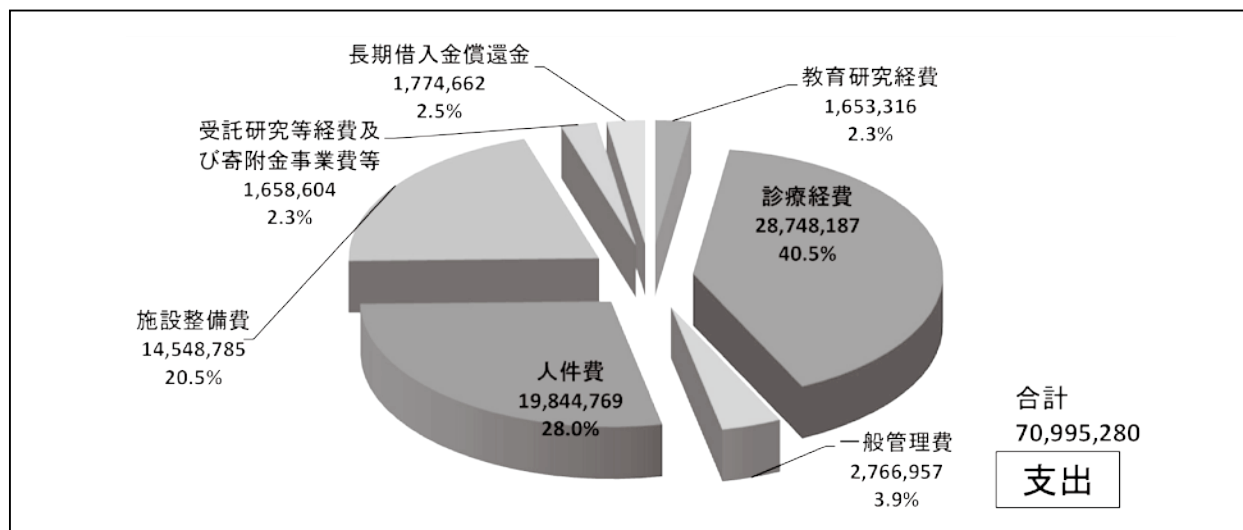
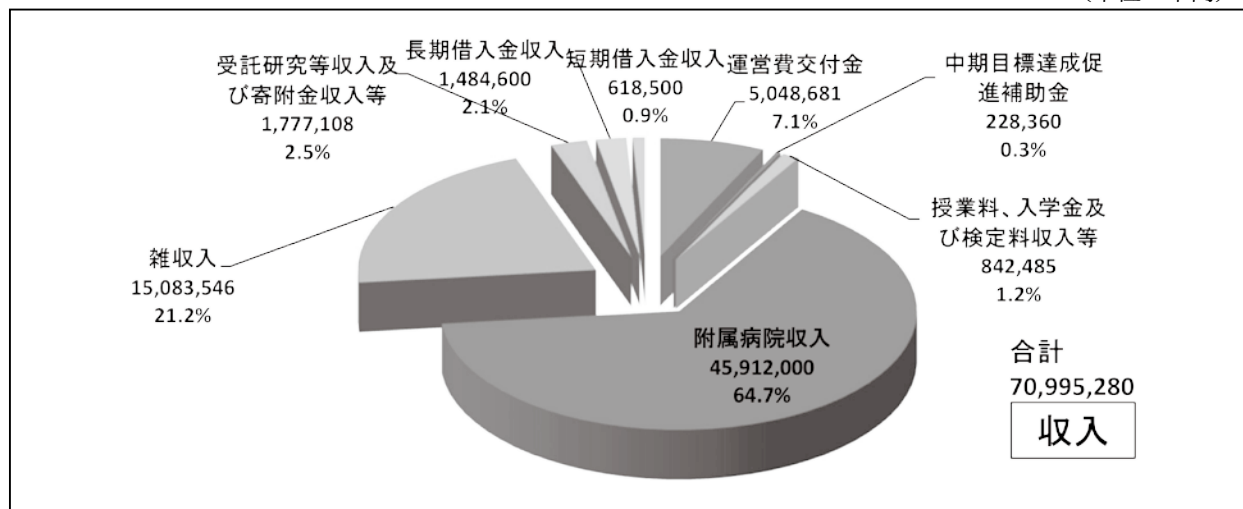

第3章 大学・大学院

教育目標

医学科

アドミッションポリシー（入学者受入れの方針）

理念を踏まえ、地域の医療と世界の医学・医療の発展を担い、人類の健康と福祉に貢献できる人材を育成するために、次のような資質を持った人を求めています。

<医学部医学科が求める学生像>

1. 医師となる自覚が強く、人を思いやる心をもつ、人間性豊かな人
医師に求められる旺盛な科学的探求心、自然および人間・社会についての幅広い知識と向学心、自ら問題を解決しようとする主体性を持った人を求めます。加えて、豊かな人間性、高い倫理観ならびに社会性を有する人を求めます。
2. 患者の立場に立って判断し、患者が安心して受診できる医師となれる人
医師には医学的知識とともに、良好な患者・医師関係を築くことができる十分なコミュニケーション能力、他職種と連携しチーム医療をリードできる能力が必要です。医師として自己研鑽ができ、自己の理念を持っているとともに、協調性に優れた人を求めます。
3. 将来性豊かで、奈良県だけでなく日本、世界の医学界をリードできる人
地域医療に貢献するとともに、国際的にも活躍できる医師・研究者を育成します。入学後、世界の医学界でも活躍できる意欲と能力を高め、積極的に地域社会および国際社会に貢献できる人を求めます。

<入学者選抜の基本方針>

高等学校等で学習する全ての教科が医学科教育の土台になるため、いずれの入試においても、大学入学共通テストで、高等学校教育段階においてめざす基礎学力を確認します。

【一般選抜（前期日程及び後期日程）】

本個別学力検査では、医学科の学修に十分対応できる知識とそれを利活用した思考力、判断力及び表現力を確認します。さらに、面接を行い、本学のアドミッションポリシー、カリキュラムポリシー、ディプロマポリシーに係る資質を確認します。

【学校推薦型選抜】

緊急医師確保枠をはじめ、地域における高度な医療を推進し発展させることを目指す地域枠への入学を希望する人を対象に行います。個別学力検査、面接等で将来、地域医療・医学に貢献しようとする志し及び本学のアドミッションポリシー、カリキュラムポリシー、ディプロマポリシーに係る資質を確認します。

カリキュラムポリシー

1. 倫理観とプロフェッショナリズムの育成、コミュニケーション教育
教養教育では、自律心の向上と倫理学教育に重点を置く。プロフェッショナリズム、コミュニケーション教育に資するため、早期から、高齢者や乳幼児、障害者の施設を見学する機会を持ち、現場で人間の触れ合いを通じて知識だけでなく実践的な医療倫理的素養を培うカリキュラムを配置する。
2. 医学、医療とこれらに関連する領域の知識、技能、態度の習得
医学の基盤となる知識を早期から段階的に積み上げていく教育カリキュラムを配置する。
 - ①教養教育では語学や自然科学の基本を習得し、生命科学を学ぶための基盤を作り上げるカリキュラムを配置する。
 - ②基礎医学では、医学の根幹となる解剖学、生理学、生化学を学び、さらに、発展的な基礎医学知識を獲得できるように段階的なカリキュラムを配置する。
 - ③臨床医学では、広範な知識と基本的臨床技能を習得できるようなカリキュラムを配置する。知識、技能、態度が共用試験（CBT、Pre-CC OSCE）による全国共通試験でも確認された後に、Student Doctorとして臨床実習に参加させる。
 - ④臨床実習では、診療参加の実態を確保し、医療面接と診療技法を中心に実践的な教育を行う。また、臨床実習の終了時点でPost-CC OSCEを実施し、得られた臨床技能、態度の確認を行う。
3. 国際的な視野と科学的探究心の育成
すべての学生に、研究マインドを涵養するべく、リサーチ・クラークシップを実施する。関心の高い学生には、早期から生命科学系の研究に参加できるように、6年一貫の「研究医養成コース」を設けている。海外での実習の機会も設ける。
4. 医療を通じた地域社会への貢献
医療システムについての理解を深めることはもちろんであるが、大学内のみならず、奈良県を中心に地域社会、地域医療と関わりを持つ実体験を通じて、奈良の医療を良くしたいという意欲を高める体験型の教育を行っていく。このための6年一貫の「地域基盤型医療教育コース」を設ける。

ディプロマポリシー

所定の期間在学し、カリキュラムポリシーに沿って設定した授業科目を履修し、履修規程で定められた卒業に必要な単位と時間数を修得することが学位授与の要件である。卒業時には以下の能力が求められる。

1. 生命の尊厳と患者の権利を擁護できる高い倫理観とプロフェッショナリズムを身につけている。
2. 医学とそれに関連する領域の正しい知識を身につけている。
3. 医療を適切に実践できる知識、技能、態度を身につけている。
4. 良好な医療コミュニケーション能力を身につけている。
5. 医学、医療、保健を通じて地域社会へ貢献する意欲と能力を身につけている。
6. 国際的な視野と科学的探究心を身につけている。

看護学科

アドミッションポリシー（入学者受入れの方針）

本学は、医療の分野において看護学の立場から社会に貢献できる人材を育成するため、次のような資質を持った人を求めています。

＜医学部看護学科が求める学生像＞

1. 自らを律し、人を思いやる心をもつ、人間性豊かな人
看護は人々の健康にかかわる日々の生活を支える営みであり、対象となる人の考えや気持ちを理解し、信頼関係を築くことが大切です。そのために、人との交流を大切に、多様な価値観を受け入れ、他者と信頼関係を築ける豊かな人間性と高い倫理観を持つことを求めます。
2. 幅広い知識と確かな基礎学力を有し、看護学への興味と科学的探究心をもって学習に取り組める人
看護の専門的知識を学ぶためには、その前提となる基礎学力を身につけておく必要があります。そのうえで、看護の対象となる人を多面的に理解して、科学的根拠のある看護を探究し、努力を惜しまず学習する姿勢を求めます。
3. 国際的な視野で考え行動できるとともに、地域の保健・医療・福祉に貢献する熱意と行動力のある人
人々の健康を取り巻く社会は目まぐるしく変化します。地域のみならず国際社会に関心を持ち、地域の保健・医療・福祉に貢献する熱意をもって行動できる人を求めます。
4. 奈良県立医科大学を愛し、その将来を担う志をもつ人
卒業生には、看護学とその関連領域においてマネジメント能力を発揮し活躍できることが期待されます。本学の理念および教育目標を十分に理解し、奈良県内の医療機関において看護職者として貢献する明確な目標を持っている人を求めます。

＜入学者選抜の基本方針＞

【一般選抜（前期日程）】

大学入学共通テストで、高等学校教育段階において目指す基礎学力の達成度を測ります。また、個別学力検査では、小論文試験により、図表の解釈を含めた理解力、思考力、表現力及び論理的思考力等の看護学を学ぶために必要な能力を備えているかを評価し、面接試験により、学ぶ意欲や看護への関心を確認します。

【学校推薦型選抜】

卒後、奈良県内で活躍し、地域医療に貢献しようとする積極的な意志を持つ学生を対象とします。調査書、推薦書及び志望理由書によって、高等学校教育段階において目指す基礎学力の達成度と学習への意欲をみます。また、個別学力検査では、小論文試験により、理解力、思考力、表現力及び論理的思考力等の看護学を学ぶために必要な能力を備えているかを評価し、面接試験により、学ぶ意欲や看護への関心を確認します。

カリキュラムポリシー

医学部看護学科であることを最大限に生かし、医学教育と連携して、専門性の高い知識、技術、態度を身につけた学生を育成することを目標として、看護教育カリキュラムを構成する。

1. 基礎分野における「人間・社会の理解」において人間の尊厳と生命の尊重を理解し、高い倫理観を養う教養科目を配置する。
2. 専門基礎分野における「生活・環境の理解」と「健康の理解」において対象者の健康と疾病、障害、環境に関する専門知識および観察力を養う科目を配置する。
3. 専門分野における「看護学の基本」と「看護学の展開」において対象者の健康状態を的確にアセスメントでき、個別性のある看護が展開できる実践能力を養う科目を配置する。
4. 専門分野における「看護学の発展と探究」において看護に関する研究能力を養う科目を配置する。
5. 基礎分野における「国際理解」と専門分野における「看護学の発展と探究」において国際社会と地域社会で活躍できる能力を養う科目を配置する。
6. 専門基礎分野における「生活・環境の理解」、専門分野における「公衆衛生看護学」において地域の保健医療活動が展開できる実践能力を養う科目を配置する。

ディプロマポリシー

所定の期間在学し、カリキュラムポリシーに沿って設定した授業科目を履修し、履修規程で定められた卒業に必要な単位を修得することが学位授与の要件である。卒業時には以下の能力が求められる。

1. 生命の尊厳と患者の権利を擁護できる高い倫理観に基づいた全人的ケアを提供できる基礎能力を身につけている。
2. 目的意識を持って、対象者に応じた科学的根拠のある技術の適用と必要性を判断できる基礎能力を身につけている。
3. 対象者の健康状態を的確にアセスメントでき、個別性のある看護を展開する基礎的な実践技術を身につけている。
4. 保健医療における関連職種との協働やヘルスケアシステムにおけるマネジメントの基礎的能力を身につけている。
5. 国際社会および地域社会で活躍できる資質を身につけている。
6. 看護職者としてのアイデンティティを確立し、人間的に成長し続ける姿勢を身につけている。

医学研究科

アドミッションポリシー

1. 独創的な発想と科学的探究心に富み、豊かな人間性をもつ人
2. 医学、医療の分野において、高度の知識、技能を習得し、地域社会に貢献する人
3. 国際的な視野に立ち、高度の研究を通して医学の発展に寄与する人
4. 研究、教育、臨床のいずれの分野においても指導者となる志をもつ人

カリキュラムポリシー

(修士課程)

1. 大学院研修プログラムを受講し、専攻する領域と医科学全体の関係をよく理解し、幅広い知識、技能を身につけるためのカリキュラムを配置する。
2. 医科学分野の専門的知識を修得し、新たな研究を企画、展開できる能力を培うためのカリキュラムを配置し、地域社会に貢献する人材を育成する。

(博士課程)

1. 大学院研修プログラムの受講と学位公聴会の聴講を通して、高度な医学専門知識を修得し、専攻科目に関連する幅広い知識、技能を身に付けるための必要なカリキュラムを配置する。
2. 2年次終了時の中間報告会において、研究評価を行うことで、最終年度での研究成果のとりまとめに資する。
3. 研究指導教員および研究指導補助教員による個別指導カリキュラムによって、自立した研究活動が行える能力を培う。

ディプロマポリシー

(修士課程)

本大学院に2年以上（優れた研究業績を上げた者については1年以上）在学し、指導教員の研究分野に所属して研究指導を受け、講義、演習、特別研究の30単位以上を修得し、修士論文の審査および最終試験に合格することが、課程の修了と学位授与の必要条件である。

1. 医科学に関する確かな専門的知識と深い学識を修得している。
2. 生命科学、社会科学、情報科学などの知識を活用して、研究能力が発揮できる。

(博士課程)

本大学院に4年以上（優れた研究業績を上げた者については3年以上）在学し、指導教員の研究分野に所属して研究指導を受け、講義、演習、実験・実習の34単位以上を修得し、博士論文の審査および最終試験に合格することが、課程の修了と学位授与の必要条件である。

1. 医学に関する高度な学識と研究能力を修得し、未開の領域を切り開く能力と意欲が身につけている。
2. 先端医学・医療に貢献できる高度の専門的な能力が身につけている。

看護学研究科

アドミッションポリシー

1. 人間に対する深い関心と生命倫理や医療倫理を身につけている人
2. 専攻分野における基礎知識を身につけている人
3. 自ら進んで課題に取り組む意欲と探究心がある人
4. 看護学の教育、研究、実践の分野で地域社会に貢献する意志があり、看護学関連分野を学習してきた人

カリキュラムポリシー

1. 教育理念・目的に基づき、豊かな感性、人間性と高度専門職業人としての倫理観を備え、高度化、専門分化および多様化していく医療に要求される知識や技術を的確に習得、発展させながら、実践科学としての看護学を探究する高度な実践能力と基礎的な研究能力を育成するために必要なカリキュラムを配置する。
2. 看護学コースと助産学実践コースを置き、すべての学生が幅広く専門知識を修得するために共通科目を配置する。看護学コースでは各専門分野に必要な能力を養成するために、特論、演習、特別研究の授業科目を配置する。さらに助産学実践コースでは助産師となるために必要な特論、演習、実習科目を配置する。

ディプロマポリシー

本大学院に2年以上（優れた研究業績を上げた者については1年以上）在学し、授業科目について、看護学コースのうち、論文コースにあつては30単位以上修得し、かつ、修士論文の審査及び最終試験に合格することが、高度実践コースの高度実践看護師教育課程（専門看護師教育課程）にあつては40単位以上、同コースの周産期看護師教育課程にあつては46単位以上修得し、かつ、特定の課題についての研究の成果（以下、「課題研究成果物」という。）の審査及び最終試験に合格することが、助産学実践コースにあつては、58単位以上修得し、かつ、課題研究成果物の審査及び最終試験に合格することが、課程の修了と学位授与の必要条件である。修了時には以下の能力が求められる。

1. 看護学に関する確かな専門知識と深い学識を修得している。
2. 生命科学、社会科学、情報科学などの知識を活用して研究能力が発揮できる。
3. 看護専門職者（論文コース修了者）として、地域医療での指導能力を発揮できる。
4. 看護専門職者（高度実践コース修了者）として、高度な実践能力と指導能力を発揮できる。
5. 看護専門職者（助産学実践コース修了者）として、地域における周産期医療での指導能力と高度な実践能力を発揮できる。

1. 学生定員及び現員 R5.5.1 現在

(1) 医学部医学科

学年		1年	2年	3年	4年	5年	6年	合計
区分								
定員		113	114	114	114	114	115	684
現員	男	84	81	89	75	81	84	494
	女	35	37	29	40	26	28	195
	計	119	118	118	115	107	112	689

(2) 医学部看護学科

学年		1年	2年	3年	4年	合計
区分						
定員		85	85	85	85	340
現員	男	4	6	7	4	21
	女	82	79	78	83	322
	計	86	85	85	87	343

(3) 大学院 <博士課程>

学年	1年				2年				3年				4年				合計				
	区分	定員	現員			定員	現員			定員	現員			定員	現員			定員	現員		
			男	女	計		男	女	計		男	女	計		男	女	計		男	女	計
医科学専攻	40	44	16	60	40	38	7	45	40	37	16	53	40	48	10	58	160	167	49	216	
計	40	44	16	60	40	38	7	45	40	37	16	53	40	48	10	58	160	167	49	216	

(4) 大学院 <修士課程>

学年	1年				2年				合計				
	区分	定員	現員			定員	現員			定員	現員		
			男	女	計		男	女	計		男	女	計
医科学専攻	5	4	1	5	5	2	3	5	10	6	4	10	
看護学専攻	10	0	10	10	10	0	9	9	20	0	19	19	
計	15	4	11	15	15	2	12	14	30	6	23	29	

2. 県内・県外別学生数 R5.5.1 現在

(1) 医学部医学科

学年		1年	2年	3年	4年	5年	6年	合計
区分								
県内		32	35	28	27	28	27	177
県外		87	83	90	88	79	85	512
計		119	118	118	115	107	112	689

(2) 医学部看護学科

学年		1年	2年	3年	4年	合計
区分						
県内		55	48	49	53	205
県外		31	37	36	34	138
計		86	85	85	87	343

(3) 大学院 <博士課程>

学年		1年	2年	3年	4年	合計
区分						
県内		24	17	28	18	87
県外		36	28	25	40	129
計		60	45	53	58	216

(4) 大学院 <修士課程>

① 医科学専攻

学年		1年	2年	合計
区分				
県内		2	2	4
県外		3	3	6
計		5	5	10

② 看護学専攻

学年		1年	2年	合計
区分				
県内		7	5	12
県外		3	4	7
計		10	9	19

3. 志願者数及び入学者数

(1) 医学部医学科

年 度	平成 30				平成 31				令和 2				令和 3				令和 4				令和 5											
	推 薦		一 般		推 薦		一 般		推 薦		一 般		推 薦		一 般		推 薦		一 般		推 薦		一 般									
	緊急 医師	地域 枠	前期	後期	緊急 医師	地域 枠	前期	後期	緊急 医師	地域 枠	前期	後期	緊急 医師	地域 枠	前期	後期	緊急 医師	地域 枠	前期	後期	緊急 医師	地域 枠	前期	後期								
入学定員	113				113				113				113				113				113											
日程別 入学定員	13	25	22	53	13	25	22	53	13	25	22	53	13	25	22	53	13	25	22	53	13	25	22	53	13	25	22	53				
志願者数 A	111	178	201	929	126	169	205	797	123	149	163	968	75	143	153	888	78	140	143	1311	75	143	224	997								
第 1 段階選抜 合格者数	実施なし				742				実施なし				742				実施なし				748				実施なし				743			
受験者数 B	102	173	167	336	117	168	178	358	116	147	138	298	72	140	123	271	74	137	117	201	72	138	189	251								
合格者数 C	13	25	22	59	13	25	22	64	13	25	22	64	13	25	22	67	13	25	22	60	13	25	22	61								
追加合格者数 (Cの内数)	—	—	—	6	—	—	—	11	—	—	—	11	—	—	—	14	—	—	—	7	—	—	—	8								
入学者数	113				113				113				113				113				113											
日程別 入学者数	13	25	22	53	13	25	22	53	13	25	22	53	13	25	22	53	13	25	22	53	13	25	22	53								
志願倍率 A/C	8.5	7.1	9.1	15.7	9.7	6.8	9.3	12.5	9.5	6.0	7.4	15.1	5.8	5.7	7.0	13.3	6.0	5.6	6.5	21.9	5.8	5.7	10.2	16.3								
競争倍率 B/C	7.8	6.9	7.5	5.6	9.0	6.7	8.1	5.6	8.9	5.9	7.4	4.7	5.5	5.6	5.6	4.0	5.7	5.5	5.3	3.4	5.5	5.5	8.6	4.1								

(2) 医学部看護学科

年 度	平成 30				平成 31				令和 2				令和 3				令和 4				令和 5			
	推 薦	社 会 人	一 般 (前期)		推 薦	社 会 人	一 般 (前期)		推 薦	一 般 (前期)	地 域 枠	推 薦	一 般 (前期)	地 域 枠	推 薦	一 般 (前期)	地 域 枠	推 薦	一 般 (前期)	地 域 枠	推 薦	一 般 (前期)	地 域 枠	
			一 般 枠	地 域 枠			一 般 枠	地 域 枠																一 般 枠
入学定員	35	5	35	10	35	5	35	10	35	40	10	35	40	10	35	40	10	35	40	10	35	40	10	
志願者数 A	77	6	107	33	67	6	113	44	68	97	44	88	105	40	70	73	37	72	95	35				
第 1 段階選抜 合格者数	実施なし				実施なし				実施なし				実施なし				実施なし							
受験者数 B	77	6	101	33	65	6	111	43	68	94	43	88	102	38	69	71	37	72	91	32				
合格者数 C	35	3	36	13	35	2	37	13	35	42	10	35	40	10	35	40	10	35	42	10				
追加合格者数 (Cの内数)	—	—	1	—	—	—	2	—	—	—	2	—	—	—	—	—	—	—	—	—	2	—		
入学者数	35	2	35	13	35	2	35	13	35	40	10	35	40	10	35	40	10	35	40	10				
志願倍率 A/C	2.2	2.0	2.9	2.5	1.9	3.0	3.0	3.4	1.9	2.3	4.4	2.5	2.6	4.0	2.0	1.8	3.7	2.1	2.3	3.5				
競争倍率 B/C	2.2	2.0	2.8	2.5	1.9	3.0	3.0	3.3	1.9	2.2	4.3	2.5	2.6	3.8	2.0	1.8	3.7	2.1	2.2	3.2				

注：一般選抜後期日程は平成 27 年度に廃止、編入学試験は平成 28 年度に廃止、社会人特別選抜試験は平成 31 年度に廃止しています。

(3) 大 学 院 <博士課程>

区 分	年 度		平成 30		平成 31		令和 2		令和 3		令和 4		令和 5	
			秋		秋		秋	秋		秋		秋		秋
志 願 者 数			40	5	43	6	58	11	45	8	41	11	49	
入 学 者 数	本学出身者		29	3	31	3	41	4	25	6	26	10	32	
	他大学出身者		11	1	11	2	17	6	17	1	12	1	14	
	計		40	4	42	5	58	10	42	7	38	11	46	

(4) 大学院 <修士課程>

① 医科学専攻

区分		年度		平成30	平成31	令和2	令和3	令和4	令和5
志願者数				11	8	10	6	5	6
入学者数	本学出身者			0	0	1	0	0	0
	他大学出身者			10	7	7	6	5	5
	計			10	7	8	6	5	5

② 看護学専攻

区分		年度		平成30	平成31	令和2	令和3	令和4	令和5
志願者数				17	16	18	16	15	27
入学者数	本学出身者			7	4	4	2	7	3
	他大学出身者			4	7	8	7	2	7
	計			11	11	12	9	9	10

4. 卒業生数

(1) 医学部 医学科

男女別	回 卒業年	医学専門 学校 合計	旧制県立 医科大学 合計	59	60	61	62	63	64	65	66	67	68	新制医科 大学 合計	卒業生数 合計
				平成26	平成27	平成28	平成29	平成30	平成31	令和2	令和3	令和4	令和5		
男		95	151	74	71	65	75	74	91	78	88	76	70	4,086	4,402
女		—	—	22	32	40	34	33	25	27	25	36	31	1,161	1,192
計		95	151	96	103	105	109	107	116	105	113	112	101	5,247	5,594

(2) 医学部 看護学科

男女別	卒業年	平成26	平成27	平成28	平成29	平成30	平成31	令和2	令和3	令和4	令和5	卒業生数 合計
男		7	2	4	3	5	2	4	2	4	2	60
女		80	80	78	83	83	82	80	81	72	86	1,299
計		87	82	82	86	88	84	84	83	76	88	1,359

(3) 大学院 (博士課程単位修了者数)

男女別	卒業年	平成26	平成27	平成28	平成29	平成30	平成31	令和2	令和3	令和4	令和5	合計
男		16	21	13	17	17	36	51	38	35	37	909
女		5	6	7	5	4	9	8	6	11	6	140
計		21	27	20	22	21	45	59	44	46	43	1,049

(4) 大学院 (修士課程修了者数)

① 医学研究科

男女別	卒業年	平成26	平成27	平成28	平成29	平成30	平成31	令和2	令和3	令和4	令和5	合計
男		8	2	5	9	4	5	7	7	7	6	77
女		2	4	4	3	2	2	3	0	2	0	32
計		10	6	9	12	6	7	10	7	9	6	109

② 看護学研究科

男女別	卒業年	平成28	平成29	平成30	平成31	令和2	令和3	令和4	令和5	合計
男		1	1	0	0	1	0	2	0	6
女		4	10	8	11	10	8	12	10	91
計		5	11	8	11	11	8	14	10	97

5. 卒業後の状況

(1) 医学部医学科

状 況		卒業年 (年度)	平成 31 (H30)	令和 2 (R1)	令和 3 (R2)	令和 4 (R3)	令和 5 (R4)
卒業者	卒業生数		116	105	113	112	101
	内 訳	県内出身者	40	31	33	37	30
		県外出身者	76	74	80	75	71
県内	卒業後 臨床研修 プログラム名	奈良医療圏	12	9	7	2	3
		西和医療圏	6	7	4	9	5
		東和医療圏	0	3	6	4	0
		中南和医療圏 (内数 医大単独型)	51 (34)	39 (38)	43 (41)	57 (42)	37 (25)
		その他医療機関	2	1	0	0	0
	小 計		69	59	60	72	45
県外	卒業後 臨床 研修 施設	他大学附属病院	6	9	13	7	6
		その他医療機関	30	36	32	27	49
	小 計		36	45	45	34	55
そ の 他		9	1	8	6	1	

(2) 医学部看護学科

状 況		卒業年 (年度)	平成 31 (H30)	令和 2 (R1)	令和 3 (R2)	令和 4 (R3)	令和 5 (R4)
卒業者	卒業生数		84	84	83	76	88
	内 訳	県内出身者	50	44	53	43	51
		県外出身者	34	40	30	33	37
県内	看護 師	本学附属病院	42	45	48	46	45
		県内病院	7	0	2	1	1
	保 健 師		7	6	2	5	6
県外	看護 師	公立病院	10	15	12	12	18
		私立病院	10	7	14	4	9
	保 健 師		0	1	2	3	3
進 学		5	5	3	3	5	
そ の 他		3	5	0	2	1	

6. 学位授与者数

区 分 年 度	大 学 院 修 了 者										学 位 論 文 提 出 者	計
	生 理 系	病 理 系	社 会 医 学 系	内 科 系	外 科 系	健 康 医 学	地 域 医 療	病 態 制 御 医 学	生 体 情 報 再 建	生 体 分 子 機 能		
平成 30	—	—	—	—	—	7	8	10	—	25	10	35
令和 元	—	—	—	—	—	8	11	17	—	36	28	64
令和 2	—	—	—	—	—	—	—	—	48	48	53	101
令和 3	—	—	—	—	—	—	—	—	48	48	48	96
令和 4	—	—	—	—	—	—	—	—	43	43	45	88
新制学位 授与者累計	48	88	12	160	223	48	60	105	139	883	1,601	2,484

7. 研究生数、専修生数、医科学研究生数及び博士研究員数 各年度5月1日現在

区分	年度	平成31	令和2	令和3	令和4	令和5
研究生		7	5	—	—	—
専修生		34	19	—	—	—
医科学研究生		23	18	23	18	19
博士研究員		136	142	157	169	167

8. 解剖件数

種別	系統解剖	病管	法医学	計
平成30	25	42	186 (司法解剖：149 新法解剖：29)	253
令和元	27	40	222 (司法解剖：155 新法解剖：31)	289
令和2	27	27	193 (司法解剖：194 調査法解剖：28)	247
令和3	27	13	226 (司法解剖：180 調査法解剖：13)	266
令和4	27	17	200 (司法解剖：178 調査法解剖：22)	244

9. 文部科学省・日本学術振興会科学研究費助成事業

R5.5.1 現在
(件、千円)

年 度	令和3年度				令和4年度				令和5年度			
	応募件数	応募金額	交付決定件数	交付決定金額	応募件数	応募金額	交付内定件数	交付内定金額	応募件数	応募金額	交付内定件数	交付内定金額
学術変革領域研究 (A)	6	135,510	1	2,960 (888)	5	92,300	1	2,900 (870)	3	40,230	1	5,000
学術変革領域研究 (B)	0	0	—	—	0	0	—	—	0	0	—	—
新学術領域研究	8	37,500	2	19,000 (5,700)	4	23,300	2	16,300 (4,890)	1	1,500	1	1,500
基盤研究 (S)	0	0	—	—	0	0	—	—	2	76,628	0	0
基盤研究 (A)	4	22,100	4	22,100 (6,630)	4	23,700	4	23,700 (7,110)	6	84,148	4	28,800 (8,640)
基盤研究 (B)	32	159,204	15	51,100 (15,330)	23	116,048	14	47,600 (14,280)	24	102,396	11	38,500 (11,550)
基盤研究 (C)	277	425,533	133	140,400 (42,120)	270	404,617	148	147,700 (44,310)	302	372,644	153	154,100 (46,230)
挑戦的研究 (開拓)	2	11,750	0	0	2	14,950	0	0	1	2,000	—	—
挑戦的研究 (萌芽)	19	39,472	2	3,400 (1,020)	16	33,286	2	3,100 (930)	20	38,622	—	—
若手研究	136	192,018	93	95,900 (28,770)	135	196,901	84	93,200 (27,960)	119	199,599	86	99,200 (29,760)
研究活動スタート支援	4	4,950	2	2,300 (690)	8	9,848	1	1,100 (330)	—	—	—	—
奨励研究	4	3,317	0	0	1	1,000	0	0	2	1,483	0	0
計	492	1,031,354	252	337,160 (101,148)	468	915,950	256	335,600 (100,680)	480	919,250	256	327,100 (96,180)

注：() は外数で、間接経費として措置された金額

応募件数、金額は応募当初の数値

交付決定 (交付内定) 件数、金額は配分機関より本学あてに行われた交付決定 (交付内定) 通知の数値

10. 総合研究施設の状況

1. 共同利用施設

(1) 動物実験施設

令和4年度動物実験施設利用者数(延べ) 10,195人(実験申請件数 210件)

動物実験用飼育動物数

R5.5.1現在

動物種	飼育数	動物種	飼育数	動物種	飼育数
ラット	244 匹	モルモット	0 匹	雑犬	0 匹
マウス	6,858 匹	ヌードマウス	38 匹	ビーグル犬	0 匹
ハムスター	0 匹	ヌードラット	0 匹	サル	0 頭
砂ネズミ	0 匹	ネコ	0 匹	合計	7,158
ウサギ	18 羽	フタ	0 匹		

(2) 大学共同研究施設

(3) 組換え DNA 実験施設

組換え DNA 稼働中実験件数 126件(承認74・届出52)(令和5年5月1日現在)

実験実施従事者数 343人

(令和5年5月1日現在)

(4) ラジオアイソトープ(RI)実験施設

○業務従事者登録者数 375人(令和5年5月1日現在)

○令和4年度利用者数(延べ) 5階RI実験室 15,286人

○令和4年度RI購入件数 12本

核種別購入量(令和4年度実績)

(単位:MBq)

	³ H	¹²⁵ I	¹⁴ C	³² P	³⁵ S	⁵¹ Cr	³³ P	⁵⁷ CO	⁴⁵ Ca	²² Na	⁸⁶ Rb
5階RI実験室	—	—	—	105.45	—	—	—	—	—	—	—

2. 各施設実験登録者数

R5.5.1現在(単位:人)

区分	施設別	動物実験	組換え DNA 実験	ラジオアイソトープ 実験
化学		5	2	3
生物学		5	6	3
保健体育		0	0	0
未来基礎医学		0	8	13
解剖学第一		4	2	6
解剖学第二		10	7	8
生理学第一		7	4	3
生理学第二		10	9	11
生化学		5	6	5
血栓止血先端医学		7	7	6
分子病理学		11	7	12
病原体・感染防御医学		3	2	3
微生物感染症学		0	5	0
免疫学		18	12	10
薬理学		6	6	6
疫学・予防医学		1	1	1
公衆衛生学		0	1	1
法医学		7	7	6
発生再生医学		6	6	6
循環器内科学		19	19	24
腎臓内科学		9	11	11
呼吸器内科学		7	4	4
消化器内科学		19	13	16
脳神経内科学		7	9	8
消化器・総合外科学		27	19	21
脳神経外科学		14	6	7
胸部・心臓血管外科学		3	1	1
整形外科学		26	11	11
産婦人科学		14	3	4
眼科学		2	0	2
小児科学		18	19	22
精神医学		20	19	16
皮膚科学		9	10	11
泌尿器科学		18	12	16
耳鼻咽喉・頭頸部外科学		11	2	4
放射線診断・IVR学		16	8	12
放射線腫瘍医学		0	0	0
麻酔科学		8	4	3
総合医療学		6	7	7
口腔外科学		10	7	8
救急医学		0	1	1
病理診断学		0	0	3
形成外科		2	1	1
リハビリテーション医学		1	3	2
中央臨床検査部		0	0	0
輸血部		3	3	2
集中治療部		0	2	3
中央放射線部		1	5	1
中央内視鏡部		1	0	2
病院病理部		0	1	0
総合周産期母子医療センター		3	3	3
感染症センター		1	2	2
玉井進記念四肢外傷センター		3	1	2
総合画像診断センター		1	2	2
薬剤部		0	0	0
栄養管理部		0	0	0
臨床研修センター		0	1	3
医療技術センター		0	1	1
臨床研究センター		0	1	1
医療安全推進室		0	0	0
動物実験施設		1	11	11
組換え DNA 実験施設		3	6	7
ラジオアイソトープ実験施設		0	2	2
教育開発センター		0	2	1
女性研究者・医師支援センター		0	2	3
看護学科人間発達学		0	0	0
看護学科臨床病態医学		0	0	0
手の外科講座		0	0	0
血栓止血分子病態学		0	1	1
V-iCliniX		0	1	2
骨軟部腫瘍制御・機能再建医学		1	2	2
地域医療支援教育学		0	0	0
血栓止血医薬生物学		4	3	3
地域医療学		0	0	0
糖尿病学		0	1	0
がんゲノム・腫瘍内科学		2	2	2
血液内科学		0	1	1
合計		395	343	375

注:組換え DNA 実験および動物実験の登録については、実験計画が継続・終了の状態を問わず、実験にかかる教育訓練受講者数を登録数とする。

11. 寄附・共同研究等講座の設置状況

種類	講座名	出資者	設置期間	寄附総額
寄附講座	スポーツ医学講座	学校法人 栗岡学園	平成25年度～令和6年度	1億8600万円
寄附講座	手の外科講座	社会医療法人 医真会 医真会八尾総合病院	平成27年度～令和5年度	1億2600万円
寄附講座	血栓止血分子病態学講座	CSL ベーリング株式会社	平成30年度～令和5年度	6600万円
寄附講座	V-iCliniX 講座	公益財団法人 中谷医工計測技術振興財団	平成30年度～令和5年度	3億円
寄附講座	骨軟部腫瘍制御・機能再建医学講座	京セラ株式会社	平成31年度～令和6年度	1億800万円
寄附講座	地域医療支援・教育学講座	宇陀市	平成31年度～令和6年度	9800万円
寄附講座	前立腺小線源治療講座	日本メジフィジックス株式会社	令和2年度～令和7年度	9900万円
共同研究講座	血栓止血医薬生物学共同研究講座	—	平成30年度～令和5年度	—
補助金による講座	地域医療学講座	奈良県	平成22年度～令和9年度(18年間)	—
補助金による講座	医師・患者関係学講座	奈良県	平成31年度～令和6年度(6年間)	—

12. 国際交流協定締結機関

機関名	国・地域	締結年月
チェンマイ大学	タイ王国	平成8年8月
福建医科大学	中華人民共和国	平成16年12月
オックスフォード大学	イギリス	平成20年4月
ルール大学	ドイツ	平成22年4月
ミシガン大学医学部	アメリカ	平成30年12月
Brigham Education Institute	アメリカ	平成31年3月
マレーシアトラ大学 (MBT 研究所との部局間協定)	マレーシア	令和元年7月

13. 国内協定締結機関

機関名	締結年月
同志社女子大学	平成19年6月
早稲田大学	平成20年12月
奈良先端科学技術大学院大学	平成21年3月
明日香村	平成24年7月
株式会社タカトリ	平成25年6月
京都府立医科大学、和歌山県立医科大学、大阪市立大学医学部 (関西公立医科大学・医学部連合)	平成26年9月
橿原市 (まちづくり等に関する包括協定)	平成27年6月
京都府立医科大学、兵庫医科大学、大阪市立大学医学部、和歌山県立医科大学、大阪医科大学、関西医科大学、近畿大学医学部 (関西公立私立医科大学・医学部連合)	平成27年11月
京都大学	平成29年3月
北関東総合警備保障株式会社、栃木県高根沢町 (MBT 研究所との部局間協定)	平成29年10月
橿原市 (災害時における給水支援に関する協定)	令和2年3月
MBT リンク株式会社、北海道沼田町 (MBT 研究所との部局間協定)	令和2年7月
一般社団法人北海道総合研究調査会 (MBT 研究所との部局間協定)	令和2年7月
国立大学研究開発法人量子科学技術研究開発機構	令和2年12月
株式会社南都銀行	令和4年4月
よい仕事おこしフェア実行委員会	令和5年2月
奈良教育大学、奈良女子大学、奈良先端科学技術大学院大学、奈良国立博物館、奈良文化財研究所、奈良工業高等専門学校、奈良県立大学、奈良県立橿原考古学研究所	令和5年3月

14. 教育研究に関する協定(連携大学院) 15. 大学発ベンチャー企業

機関名	締結年月
独立行政法人国立循環器病研究センター (循環器システム医科学)	平成27年3月
公益社団法人地域医療振興協会 市立奈良病院 (先端画像下治療開発応用学)	平成29年9月
社会医療法人高清会 高井病院 (陽子線腫瘍学)	平成30年3月
一般財団法人小林理学研究所 (医療センシング学)	平成30年3月

機関名	締結年月
MBT リンク株式会社	平成30年10月
MBT 微生物学研究所株式会社	令和3年7月
MBT 感染対策支援コンサルティング株式会社	令和3年10月
株式会社 MBT 保健医療衛生研究開発機構	令和4年1月
モルミル株式会社	令和4年6月
株式会社 MBT ジョブレオーネ	令和4年10月

16. 公開講座「くらしと医学」開催状況

年度(回数)	演 題	演 者	会 場	参加人数
令和4年度後期 (第48回)	災害時に医療者はどう動くか！—あなたは災害時どうしますか？— ストレスと脳：脳はストレスにどのように反応するのか あなたのいびき大丈夫ですか？	総合医養学教授 西尾 健治 解剖学第一教授 西 真弓 生化学教授 高澤 伸	奈良県文化会館国際ホール	250名
令和4年度前期 (第47回)	間質性肺炎について 生魚とアニサキス 脳卒中の予防と治療	臨床病態医学教授 濱田 薫 病原体・感染防御医学教授 吉川 正英 脳神経外科学教授 中瀬 裕之	橿原文化会館大ホール	250名
令和3年度 (第46回)	がんを切らずにおおす放射線治療の最先端 がんの顔つきをみる病理医 心不全パンデミック～がんより怖い心不全～	放射線腫瘍医学教授 長谷川 正俊 病理診断学教授 大林 千穂 循環器内科学教授 斎藤 能彦	WEB配信	445回視聴
令和2年度 (第45回)	切らずに治す最先端治療—IVR（画像下治療）とは 加齢に伴う心不全—見過ごされがちな3つのこと— 自殺の予防—自殺対策のための戦略研究から— 大人の発達障害の理解	附属病院長、中央放射線部長、IVRセンター長 吉川 公彦 胸部・心臓血管外科学教授 谷口 繁樹 精神医学教授 岸本 年史 人間発達学教授 飯田 順三	WEB配信	700回視聴
令和元年度 後期 (第44回)	第1部 基調講演 人生100年時代を迎えて—健康で長生きするコツ— 第2部 パネルディスカッション 動き出した、医学を基礎とするまちづくり～ヘルスケアの未来について～ 健康で長生きするための食事～フレイル予防の観点から～	産婦人科学講座 教授 小林 浩 パネリスト MBT 研究所副所長・研究教授 梅田 智広 管理栄養士 中野 奈央	奈良県文化会館国際ホール	300名
令和元年度 前期 (第43回)	第1部 基調講演 健康長寿のための血栓症予防 第2部 パネルディスカッション 運動で血栓を予防しよう 日々の食事で血栓症を予防しよう	小児科学講座 教授 嶋 緑倫 パネリスト 理学療法士 三木 麻梨子 栄養士 柴養士	橿原文化会館大ホール	400名

第4章 附属図書館

1. 蔵書

R5. 5. 1 現在 (冊)

区分	和書	洋書	計	令和4年度 受入雑誌種類数
一般教養図書	22,973	7,596	30,569	43
医学専門図書	59,961	51,541	111,502	398
計	82,934	59,137	142,071	441

2. 利用者数 (令和4年度)

区分	学生	教職員	一般者	計
館外帯出人員	2,266 人	1,431 人	0 人	3,697 人
館外帯出冊数	4,331 冊	3,321 冊	0 冊	7,651 冊

3. 図書館間相互協力 (令和4年度)

区分	文献複写	現物貸借	計
他機関から依頼を受けた件数	657	1	658
他機関へ依頼した件数	589	13	602

4. 情報提供サービス (令和4年度)

区分	計
事項調査	1,221 件
所在調査	706 件
利用説明	526 件

5. 電子ジャーナル・電子ブック (R5. 5. 1 現在)

提供元	電子ジャーナル	電子ブック
Springer Nature	2,265 誌	8,700 点
OVID (LWW)	59 誌	99 点
Oxford University Press	161 誌	12 点
Proquest	1,990 誌	17,173 点
Science Direct (Elsevier)	51 誌	-
Wiley Online Library	823 誌	18 点
メディカルオンライン (国内)	1,514 誌	5,722 点
医書.jp (国内)	96 誌	-
Maruzen eBook Library (国内)	-	1,226 点
その他	837 誌	181 点
合計 電子ジャーナル・電子ブック	7,818 誌	33,031 点

第5章 附属病院

◎理念 (平成29年4月4日制定)
患者と心が通い合う人間味あふれる医療人を育成し、地域との緊密な連携のもとで奈良県民を守る最終ディフェンスラインとして、安全で安心できる最善の医療を提供します。

- ◎方針
- 1 奈良県民を守る「最終ディフェンスライン」の実践
奈良県内唯一の特定機能病院として高度医療・先端医療を推進します。
また高度救命救急センターに加え、E R救急の整備等により救急医療体制を強化するとともに、奈良県基幹災害拠点病院として、奈良県民を守り地域の安心の確保に貢献します。
 - 2 奈良県内基幹病院としての機能の充実
5疾病(がん・脳卒中・急性心筋梗塞・糖尿病・精神疾患)をはじめとするあらゆる疾患に着実に対応するとともに、患者安全の取組を推進し、奈良県内基幹病院としての役割を果たしていきます。
 - 3 地域医療機関との機能分担、緊密連携の推進
地域医療機関との適切な機能分担と緊密な連携を推進し、地域医療を支えます。
 - 4 各領域の担い手となる医療人の育成
附属病院における卒後教育を通じて、超高齢社会に対応する地域包括ケアシステムをはじめ各領域の担い手となる患者と心が通い合う医療人を育成し、地域医療の向上に貢献します。

- ◎行動指針
- 病状や治療方針を分かりやすく説明し、安全で質の高い医療を提供します。
 - 高度で先進的な医療を提供します。
 - 医の倫理にしたがい、患者さんの意思と権利を尊重し、心の通い合う医療を提供します。
 - 県における基幹病院として、地域の医療機関との連携を図り地域医療に貢献します。
 - 臨床教育を充実し、人間味豊かで県民から信頼される優秀な医療人を育成します。

1. 診療体制

(1) 許可病床数

R5.5.1 現在

病棟	診療科	種別	病床数	
A病棟	4階南 眼科 皮膚科 形成外科	一般	32	
	4階北 総合診療科 救急科		26	
B病棟	4階 整形外科	一般	64	
	5階 脳神経外科 SCU		60	
	6階 消化器外科・小児外科・乳腺外科 放射線・核医学科		63	
	7階 消化器・代謝内科 糖尿病・内分泌内科		64	
	8階 呼吸器・アレルギー内科 血液内科 耳鼻咽喉・頭頸部外科 放射線治療科		63	
			1階 高度救命救急センター HCU ICU	40
C病棟	3階 集中治療室	一般	14	
	4階 泌尿器科 腫瘍内科		34	
	5階 脳神経内科 歯科口腔外科 麻酔科		58	
	6階 心臓血管外科 呼吸器外科 呼吸器・アレルギー内科		63	
	7階 循環器内科 腎臓内科		63	
	8階 呼吸器・アレルギー内科 感染制御内科 消化器・代謝内科 消化器外科・小児外科・乳腺外科 放射線・核医学科 感染症センター		50	
			9	
D病棟	2階 精神科	感染症	9	
	3階 精神科	精神	56	
E病棟	4階 総合周産期母子医療センター NICU GCU MFICU	一般	21	
			30	
			6	
	5階 産科		30	
	6階 バースセンター 婦人科		8	
7階 小児センター	39			
その他			38	
合計			9	
			一般	875
			感染症	9
			精神	108
			開設許可	992

(2) 外来診療室数

各年度5月1日現在

診療科名	平成30	令和元	令和2	令和3	令和4
循環器内科	4	4	4	4	4
呼吸器・アレルギー内科	6	6	6	8	8
消化器・代謝内科	6	7	7	7	7
感染制御内科	3	3	3	3	3
脳神経内科	4	4	4	4	4
消化器外科・小児外科・乳腺外科	8	6	6	6	6
脳神経外科	3	3	3	3	3
心臓血管外科 呼吸器外科	3	3	3	3	3
整形外科／四肢外傷センター ／リウマチ外来	6	6	6	7	7
歯科口腔外科	3	3	3	3	3
産婦人科	4	4	4	4	4
眼科	6	6	6	6	6
小児科	3	3	3	4	4
精神科	8	8	8	8	8
皮膚科	3	3	3	3	3
泌尿器科	3	3	3	4	4
耳鼻咽喉科・頭頸部外科／めまい・難聴センター	6	6	6	6	6
放射線・核医学科	3	3	3	3	3
放射線治療科	4	4	4	4	4
総合診療科	8	8	8	8	8
形成外科	1	1	1	1	1
腎臓内科	2	2	2	2	2
腫瘍内科	2	2	2	2	2
血液内科	-	-	-	-	2
緩和ケアセンター	2	2	2	2	2
周術期管理センター	6	6	6	5	5
ペインセンター	5	5	5	5	5
リウマチ外来	1	1	1	-	-
乳腺センター	-	3	3	3	3
糖尿病・内分泌内科	2	2	2	6	6
新生児・発達外来	2	2	2	2	2
計	117	119	119	126	126

注：平成30年1月1日から循環器・腎臓・代謝内科を循環器内科と腎臓内科に変更。

平成30年7月1日から神経内科から脳神経内科に変更。

平成31年2月1日から放射線科（画像診断・IVR）を放射線・核医学科に変更。

放射線治療・核医学科を放射線治療科に変更。

令和2年10月1日腫瘍内科の設置にともない、化学療法外来の表記を腫瘍内科に変更

令和3年4月1日リウマチセンター廃止にともない、整形外科にリウマチ外来として追加

2. 患者統計

(1) 入院・外来患者数

(ア) 入院患者数（年度別）

年度	区分	一般														精神科		計														
		循環器内科	腎臓内科	呼吸器科	消化器・代謝内科 糖尿病・内分泌内科	脳神経内科	消化器科・小児科・乳腺外科	脳神経外科	整形外科	歯科口腔外科	産婦人科 産科 産科 婦人科	小児科	総合周産期母子医療センター NCU MFCU	眼科	耳鼻咽喉科 頭頸部外科	皮膚科	泌尿器科		放射線 検査科	放射線 治療科	麻酔科	救急科	総合 診療科	形成 外科	腫瘍 内科	精神科						
平成30	入院患者 延数	16,094	7,113	24,928	3,062	23,039	11,797	24,502	20,781	9,430	2,936	20,525	7,256	10,995 (1,538)	11,263	8,944	6,308	7,078	1,356	6,923	10,280	3,019	9,812	5,685	1,403	1,212	14,212	4,353	2,488	-	34,724	311,518
	一日平均 入院患者数	44	19	68	8	63	32	67	57	26	8	56	20	30 (4)	31	25	17	19	4	19	28	8	27	16	4	3	39	12	7	-	95	853
令和元	入院患者 延数	15,300	7,317	25,597	2,963	22,732	11,288	25,187	20,287	8,666	2,684	18,849	7,297	10,071 (1,408)	11,107	8,820	6,602	6,230	1,561	6,238	10,429	3,141	10,746	5,583	1,406	915	14,634	5,670	2,326	-	34,755	308,401
	一日平均 入院患者数	42	20	70	8	62	31	69	55	24	7	52	20	28 (4)	30	24	18	17	4	17	28	9	29	15	4	3	40	15	6	-	95	843
令和2	入院患者 延数	11,324	6,434	18,305	4,128	16,873	9,600	18,177	16,556	7,993	2,459	14,042	5,033	6,927 (36)	8,541	6,969	6,045	5,167	1,396	4,146	6,876	2,210	7,606	3,647	712	645	11,745	5,292	2,319	-	27,499	238,666
	一日平均 入院患者数	31	18	50	11	46	26	50	45	22	7	38	14	19 (0.1)	23	19	17	14	4	11	19	6	21	10	2	2	32	14	6	-	75	654
令和3	入院患者 延数	11,152	6,389	16,417	3,661	14,563	880	9,677	16,859	8,570	2,296	13,528	4,891	6,971 (662)	9,299	7,409	5,957	4,381	1,395	4,632	7,859	2,442	8,004	4,167	773	519	12,908	5,078	2,070	0	25,778	235,638
	一日平均 入院患者数	31	18	45	10	40	2	27	46	23	6	37	13	19 (1.8)	25	20	16	12	4	13	22	7	22	11	2	1	35	14	6	0	71	646
令和4	入院患者 延数	10,876	5,633	16,526	2,644	14,886	849	10,045	16,835	7,692	2,250	15,837	4,883	6,307 (726)	8,369	6,765	5,434	4,063	1,330	5,018	7,707	2,085	7,937	3,710	767	820	14,896	4,668	2,215	482	26,294	234,855
	一日平均 入院患者数	30	15	45	7	41	2	28	46	21	6	43	13	17 (2.0)	23	19	15	11	4	14	21	6	22	10	2	2	41	13	6	1	72	643

注：平成30年1月1日から循環器・腎臓・代謝内科を、循環器内科と腎臓内科に変更。

平成30年7月1日から神経内科を、脳神経内科に変更。

平成31年4月1日から放射線科を放射線治療・核医学科を放射線治療科に変更。

令和2年6月1日から消化器・内分泌代謝内科を、消化器・代謝内科と糖尿病・内分泌内科に変更。

令和2年10月1日から呼吸器・アレルギー・血液内科を呼吸器・アレルギー内科と血液内科に変更。ただし令和4年度データは両診療科合計。

令和4年11月1日から呼吸器・アレルギー・血液内科を呼吸器・アレルギー内科と血液内科に変更。ただし令和4年度データは両診療科合計。

(イ) 新入退院患者数・平均在院日数（年度別）

年 度	区 分	一 般 病 棟																精神科 病棟														
		循環器 内科	腎臓 内科	呼吸器 内科	腫瘍 内科	消化器・代謝内科 糖尿病・内分泌科 消化器・ 代謝科	脳神経 内科	消化 器科・ 小児科・ 乳腺科	脳神経 外科	心臓血管 外科	呼吸器 外科	整形 外科	歯科口腔 外科	産婦人科 産科 婦人科	小児科	総合周産期母子 医療センター NCU MFICU	眼科	耳鼻 咽喉・ 頭頸部 外科	皮膚科	泌尿 器科	放射線 検査科	放射線 治療科	麻酔科	救急科	総合 診療科	形成 外科	腫瘍 内科	計				
平成 30	新入院	1,605	336	898	235	1,770	591	1,691	1,102	296	237	1,193	301	1,037 (184)	1,194	729	228	134	1,811	763	183	1,014	538	40	177	1,051	209	229	-	408	20,226	
	退院	1,565	332	976	199	1,781	596	1,708	1,072	331	236	1,183	302	1,150 (295)	1,186	736	59	388	26	1,811	764	193	1,006	540	38	178	999	191	233	-	430	20,209
	平均 在院日数	7.1	17.3	23.1	9.7	11.2	15.1	11.8	10.1	12.1	4.1	15.6	19.1	7.5 (4.1)	8.7	10.2	25.0	16.6	8.0	7.0	11.1	12.7	8.4	9.3	31.4	5.8	7.9	18.0	9.6	-	77.1	12.4
令和 元	新入院	1,494	330	889	219	1,780	512	1,779	1,060	248	228	1,091	305	999 (158)	1,156	718	243	233	1,684	778	214	1,113	587	34	133	906	229	221	-	384	19,745	
	退院	1,450	339	942	194	1,771	529	1,771	1,045	261	231	1,083	309	1,134 (267)	1,128	716	95	369	33	1,689	768	206	1,102	588	34	132	816	220	219	-	404	19,578
	平均 在院日数	7.2	18.5	24.6	9.8	11.4	16.2	11.9	10.4	13.5	4.1	15.8	18.7	6.9 (4.2)	8.9	10.1	25.0	15.1	7.3	6.6	11.0	11.9	8.5	8.1	33.1	5.8	8.7	19.4	8.9	-	81.9	12.7
令和 2	新入院	1,084	348	776	332	1,487	517	1,331	896	210	212	806	189	710 (11)	1,018	677	211	174	1,064	554	125	865	452	18	102	780	205	131	-	304	15,771	
	退院	1,090	349	861	252	1,479	515	1,359	881	225	214	817	188	864 (5)	1,029	682	84	294	1,054	557	119	857	449	22	105	719	230	139	-	350	15,832	
	平均 在院日数	7.2	15.2	16.4	8.5	9.4	14.4	11.1	10.6	14.4	5.3	15.7	21.6	6.8 (2.5)	7.5	8.5	26.1	16.0	6.1	7.2	10.4	15.1	7.5	6.9	28.8	5.2	8.1	16.1	15.4	-	74.8	11.9
令和 3	新入院	1,072	382	735	206	1,619	73	507	1,469	226	211	875	218	746 (79)	1,065	678	188	167	1,237	632	162	1,000	454	25	100	918	224	113	0	349	16,759	
	退院	1,066	393	758	183	1,599	75	534	1,459	240	211	877	217	876 (71)	1,048	687	73	285	1,226	618	154	1,007	453	22	100	780	229	123	0	388	16,658	
	平均 在院日数	7.0	12.9	16.3	9.3	7.5	9.8	13.6	10.9	14.9	5.5	13.9	17.8	6.7 (6.9)	7.7	9.0	27.3	13.7	7.3	7.3	10.4	13.1	6.8	7.7	28.9	4.1	7.8	17.1	15.7	0.0	61.0	11.2
令和 4	新入院	1,092	353	832	196	1,558	71	424	1,384	229	214	1,032	217	745 (85)	1,106	750	196	180	1,441	635	151	1,048	475	21	106	984	241	166	21	344	17,419	
	退院	1,090	374	883	181	1,552	70	432	1,390	239	214	1,014	216	886 (85)	1,106	768	52	325	1,435	637	146	1,047	477	22	105	886	236	173	23	361	17,402	
	平均 在院日数	6.7	12.7	16.0	7.6	8.0	9.4	16.3	10.1	9.7	4.3	13.7	16.2	5.8 (6.3)	6.5	7.5	24.9	11.0	6.0	6.9	12.4	6.5	6.5	33.1	6.7	8.6	15.0	11.8	15.3	67.3	10.8	

注：平成30年1月1日から循環器・腎臓・代謝内科を、循環器内科と腎臓内科に変更。

平成30年7月1日から神経内科を、脳神経内科に変更。

平成31年4月1日から放射線科を放射線・核医学科に、放射線治療・核医学科を放射線治療科に変更。

令和2年6月1日から消化器・内分泌代謝内科を、消化器・代謝内科と糖尿病・内分泌内科に変更。

令和2年10月1日から呼吸器・アレルギー・血液内科を呼吸器・アレルギー内科と血液内科に変更。ただし令和4年度データは両診療科合計。

(ウ) 外来患者数（年度別）

年度	区分	循環器 内科	腎臓 内科	呼吸器・ 小児科 血液内科	感染症 内科	消化器・代謝内科		脳神経 内科	消化器 外科・ 小児外科・ 乳癌外科	脳神経 外科	心臓血管 外科	呼吸器 外科	整形 外科	歯科口腔 外科	産婦 人科	小児科	眼科	耳鼻 咽喉・ 頭頸部 外科	皮膚科	泌尿 器科	精神科	放射線・ 核医学科	放射線 治療科	麻酔科	救急科	総合 診療科	形成 外科	腫瘍 内科	専門 外来等	リハビリ 科	計
						糖尿病・ 内分泌科	消化器・ 代謝内科																								
平成 30	外来患者 延数	34,832	17,452	42,065	6,069	42,408	16,416	35,837	19,360	4,618	3,917	28,126	30,992	36,887	18,123	27,983	24,737	23,954	26,444	61,327	5,771	11,176	12,040	1,535	10,671	5,285	-	25,514	(100,816)	575,559 (809,124)	
	一日平均 外来患者数	143	72	173	25	174	67	147	79	19	16	115	127	151	74	115	101	98	108	251	24	46	49	4	44	22	-	105	(413)	2,349 (3,314)	
令和 元	外来患者 延数	34,652	17,335	41,719	5,431	43,930	16,478	37,005	19,315	4,455	3,708	27,225	29,887	37,132	18,245	25,655	24,184	24,247	26,763	65,015	5,563	12,634	11,845	1,357	11,219	4,493	-	25,595	(101,625)	575,087 (802,540)	
	一日平均 外来患者数	143	71	172	22	181	68	152	79	18	15	112	123	153	75	106	100	100	110	268	23	52	49	4	46	18	-	105	(416)	2,365 (3,297)	
令和 2	外来患者 延数	31,213	16,232	38,554	5,150	48,474	16,008	33,673	18,515	3,655	3,665	24,171	23,828	29,065	16,904	19,962	21,878	19,189	22,968	61,043	4,881	12,436	9,804	1,264	10,219	3,560	-	16,507	(88,139)	512,848 (713,200)	
	一日平均 外来患者数	128	67	159	21	233	66	139	76	15	15	99	98	120	70	82	90	79	95	251	20	51	40	3	42	15	-	68	(363)	2,142 (2,967)	
令和 3	外来患者 延数	32,414	17,800	39,684	5,067	37,648	16,992	34,650	19,265	3,495	3,663	25,818	25,593	29,736	18,178	22,109	23,281	20,816	24,981	64,376	5,294	13,329	11,330	1,579	11,645	4,512	16,522	10,750	(88,494)	546,261 (753,617)	
	一日平均 外来患者数	134	74	163	21	156	70	143	80	14	15	107	106	123	75	91	96	86	103	266	22	55	47	4	48	19	7	44	(366)	2,257 (3,113)	
令和 4	外来患者 延数	32,581	18,290	39,908	6,529	36,996	18,400	35,659	19,505	3,620	3,733	25,929	26,226	29,914	18,920	24,644	24,089	22,780	26,399	65,483	5,433	13,590	12,051	1,574	14,662	4,731	19,072	10,191	(95,677)	565,629 (784,482)	
	一日平均 外来患者数	134	75	164	27	152	76	147	80	15	15	107	108	123	78	101	99	94	111	269	22	56	50	4	60	19	8	42	(394)	2,328 (3,230)	

注：診療科以外の各専門外来等の受診患者合計数を「専門外来等」欄に記載。

平成30年1月1日から循環器・腎臓・代謝内科を、循環器内科と腎臓内科に変更。

平成30年7月1日から神経内科を、脳神経内科に変更。

平成31年4月1日から放射線科を放射線治療・核医学科に変更。

令和2年6月1日から消化器・内分泌代謝内科を、消化器・代謝内科と糖尿病・内分泌内科に変更。

令和2年10月1日から腫瘍内科を設置。

令和4年11月1日から呼吸器・アレルギー・血液内科を呼吸器・アレルギー内科と血液内科に変更。ただし令和4年度データは両診療科合計。

(五) 入院・外来患者数の推移

	4月	5月	6月	7月	8月	9月	10月	11月	12月	1月	2月	3月	年度合計
入院延患者数	21,540	16,730	18,884	22,196	22,267	21,067	21,727	21,287	19,123	18,323	16,570	18,972	238,666
令和2年度	19,067	19,139	18,497	19,841	20,570	19,083	19,836	19,571	21,451	20,498	18,498	19,587	235,638
令和3年度	19,370	19,375	19,872	20,412	19,094	18,261	19,501	19,779	20,485	19,741	18,263	20,702	234,855
令和4年度	718	540	629	716	718	702	701	710	617	591	592	612	654
1日平均患者数	636	617	617	640	664	636	640	652	692	661	661	632	646
令和3年度	646	625	662	659	616	609	629	659	661	637	652	668	643
令和4年度	40,305	32,530	41,640	45,720	42,418	44,560	46,912	42,687	45,074	41,387	39,457	50,158	512,848
外来延患者数	45,874	40,605	46,166	45,692	46,695	46,005	46,627	45,777	47,612	43,983	40,983	50,242	546,261
令和3年度	46,032	44,353	48,737	46,660	49,298	47,858	47,342	46,349	48,353	44,699	43,571	52,377	565,629
令和4年度	1,918	1,807	1,893	2,177	2,121	2,228	2,132	2,247	2,254	2,178	2,192	2,181	2,142
1日平均患者数	2,185	2,256	2,099	2,285	2,224	2,300	2,220	2,289	2,381	2,315	2,277	2,284	2,257
令和3年度	2,302	2,334	2,215	2,333	2,241	2,393	2,367	2,318	2,418	2,353	2,293	2,381	2,328
令和4年度													

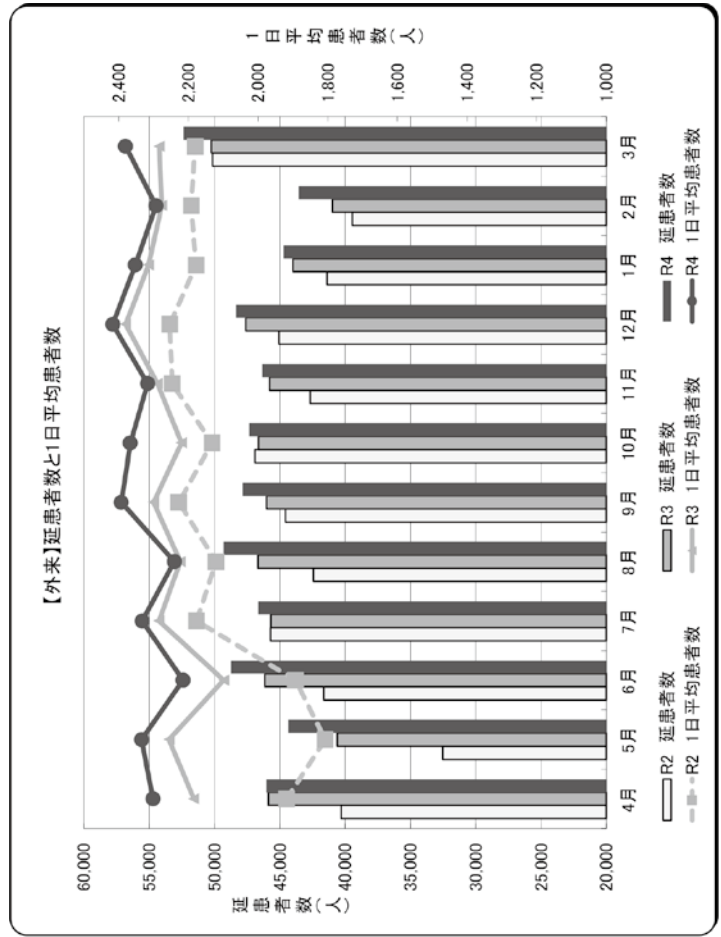
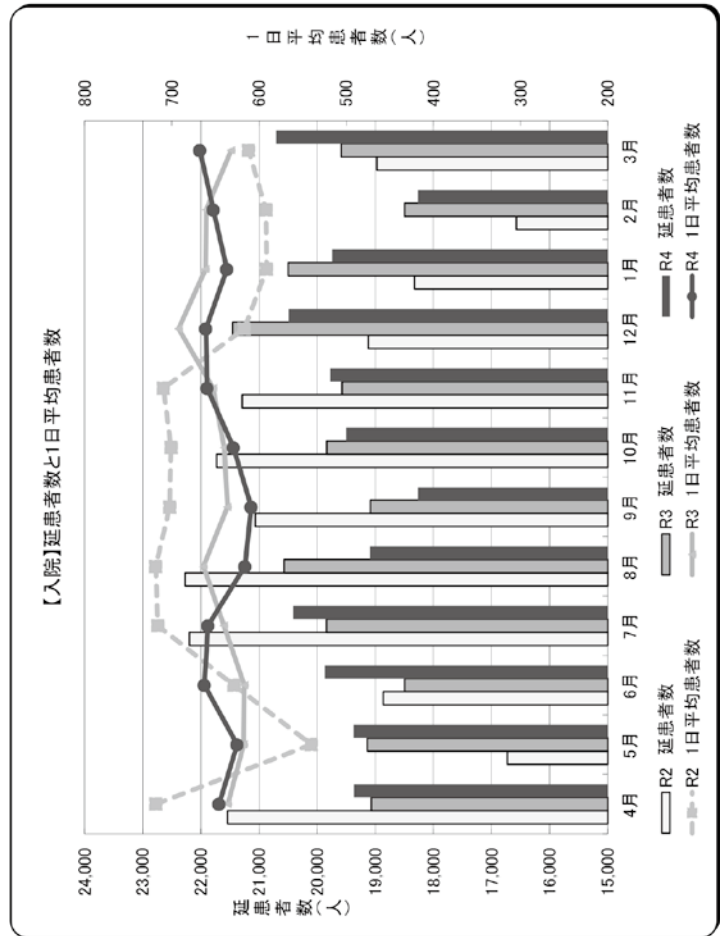

(2) 中央診療施設稼働状況

(ア) 中央臨床検査部検査件数(年度別)

検査項目	年度		平成30		令和元		令和2		令和3		令和4	
	件数	点数	件数	点数	件数	点数	件数	点数	件数	点数	件数	点数
血液	1,771,988	29,396,191	1,777,483	27,273,107	1,540,141	23,862,963	1,632,058	25,502,537	1,695,750	26,050,151		
生化学	4,570,997	68,081,239	4,625,459	66,292,389	4,411,990	60,615,076	4,684,310	65,265,557	4,880,462	68,290,687		
微生物	63,763	9,400,468	60,155	9,164,768	55,721	10,419,096	65,481	14,123,079	73,162	15,515,063		
免疫	134,911	14,939,706	129,333	14,241,251	100,019	11,301,233	110,408	12,248,889	115,231	12,272,699		
生理機能	96,841	27,504,625	82,971	26,200,390	74,749	23,928,902	63,753	24,957,255	66,543	25,892,613		
緊急検査	1,695,036	14,845,939	1,720,623	14,375,694	1,591,879	14,138,737	1,748,484	14,597,265	1,909,975	15,030,435		
外注分	146,785	26,808,572	137,913	25,893,872	122,860	25,539,929	132,819	30,992,284	140,317	35,135,991		
集中治療	172,594	6,795,250	170,269	6,666,614	155,742	6,057,663	201,314	7,794,766	184,762	7,078,480		
計	8,652,915	197,771,990	8,704,206	190,108,085	8,053,101	175,863,599	8,638,627	195,481,632	9,066,202	205,266,119		

注：微生物検査に職員細菌検査も含む

(イ) 輸血部関係 (年度別)

1. 検査件数

検査項目	平成 30	令和元	令和 2	令和 3	令和 4
血液型 (件)	14,897	13,871	11,645	12,412	13,780
赤血球不規則抗体 (件)	14,017	13,248	11,186	12,127	13,201
交差試験 (本)	8,521	8,121	6,812	8,537	8,750
抗血小板抗体 (件)	7	26	18	28	17

2. 採 血

	平成 30	令和元	令 2	令和 3	令和 4
血小板採取 (件)	10	19	8	11	6
幹細胞採取 (件)	16	12	15	35	14
顆粒球採取 (件)	0	0	0	0	0
骨髓血 (移植用) 採取 (件)	3	3	5	5	5
自己血採取					
200ml (本)	64	32	23	32	35
400ml (本)	311	253	113	130	148

3. 輸 血

	平成 30	令和元	令和 2	令和 3	令和 4
日赤・赤血球製剤					
200ml 由来製剤 (本)	144	164	138	169	161
400ml 由来製剤 (本)	6,485	6,274	5,844	6,830	6,789
日赤・新鮮凍結血漿製剤					
200ml 由来製剤 (本)	174	164	208	177	126
400ml 由来製剤 (本)	3,853	3,705	3,455	4,009	4,008
450ml (本)	144	372	460	694	574
日赤・血小板製剤 (単位)	14,145	10,374	11,505	13,154	14,495
自己血輸血 (単位)	518	361	185	282	240

4. 血漿分画製剤

	平成 30	令和元	令和 2	令和 3	令和 4
アルブミン製剤					
5% 製剤 (g)	25,328	22,230	24,688	39,000	40,353
20% 製剤 (g)	32,208	37,450	26,294	33,598	45,906
25% 製剤 (g)	200	200	175	425	163
第Ⅷ因子製剤					
人由来 (単位)	1,223,000	1,175,500	734,500	651,500	376,500
遺伝子組換え (単位)	10,775,500	10,060,250	13,947,000	14,720,500	12,540,500
第Ⅸ因子製剤					
人由来 (単位)	141,000	206,000	61,000	141,000	47,000
遺伝子組換え (単位)	1,653,000	1,695,000	1,769,000	1,714,000	2,184,000
バイパス製剤					
FEIBA (単位)	18,000	0	0	0	0
ヘムライブラ (mg)	—	130,650	128,701	139,800	154,830
Ⅶa 製剤 (mg)	47,887	723	406	1,790	796
第ⅩⅢ因子製剤					
人由来 (ml)	2,164	2,704	3,812	5,436	3,208
AT 製剤 (単位)	954,700	981,000	839,000	681,300	692,400
TM 製剤					
遺伝子組換え (単位)	15,897,600	15,040,000	13,670,400	8,601,600	6,131,200
接着剤					
シート用 (箱)	222	217	246	299	346
液状用 (ml)	3,070	2,824	770	2,719	2,807
免疫グロブリン製剤					
静注用 (g)	12,370	11,417	10,890	9,772	11,639
筋注用 (単位)	4,650	5,450	3,050	3,900	5,100
ハプトグロビン製剤 (単位)	166,000	254,000	224,000	147,000	112,000
IF 製剤 (箱)	0	0	0	0	0
抗悪性腫瘍剤 (mg)	255,700	318,200	335,800	273,100	286,600
その他 (箱)	296	797	850	906	1,131

5. 細胞治療関連

検査項目	平 30	令 1	令 2	令和 3	令和 4
治験関連業務	0	1	5	20	25
再生医療等製品 (テムセル HS 注)	1	4	1	24	4
クリオプレシビテート作成	183	201	201	216	256
分割製剤	21	33	26	75	60

(ウ) 中央手術部手術件数（年度別）

（件）

科 別	年 度	平成 30	令和元	令和 2	令和 3	令和 4
循環器内科		120	130	143	155	140
腎臓内科		—	1	0	—	—
呼吸器・アレルギー内科 血液内科		6	4	5	9	5
感染制御内科		—	—	—	—	—
消化器・代謝内科 糖尿病・内分泌内科		—	3	2	4	1
脳神経内科		—	—	0	1	1
消化器外科・小児外科・乳腺外科		1,117	1,099	889	1,010	929
脳神経外科		549	488	489	458	533
心臓血管外科		461	349	290	328	313
呼吸器外科		237	232	203	207	220
整形外科		1,195	1,110	839	817	924
歯科口腔外科		267	296	183	203	195
産婦人科		927	929	806	837	894
眼科		1,896	1,762	1,089	1,245	1,516
小児科		2	7	6	3	5
精神科		27	138	46	71	39
皮膚科		—	1	0	—	—
泌尿器科		739	833	654	785	865
耳鼻咽喉・頭頸部外科		571	573	379	462	449
放射線・核医学科		6	61	52	67	60
放射線治療科		—	—	—	—	—
麻酔科		138	109	94	96	121
救急科		349	412	342	314	313
総合診療科		—	2	1	1	2
形成外科		272	232	141	138	161
計		8,879	8,771	6,653	7,211	7,686

注：平成 30 年 1 月 1 日から循環器・腎臓・代謝内科を、循環器内科と腎臓内科に変更。

平成 30 年 7 月 1 日から神経内科を、脳神経内科に変更。

平成 31 年 4 月 1 日から放射線科を放射線・核医学科に、放射線治療・核医学科を放射線治療科に変更。

令和 2 年 6 月 1 日から消化器・内分泌代謝内科を、消化器・代謝内科と糖尿病・内分泌内科に変更。

令和 4 年 11 月 1 日から呼吸器・アレルギー・血液内科を呼吸器・アレルギー内科と血液内科に変更。ただし令和 4 年度データは両診療科合計。

(エ) 中央放射線部診療患者延数（年度別）

種 類	年 度	平成 30	令和元	令和 2	令和 3	令和 4	
放射線 利用 人数	単純撮影	80,876	107,568	94,047	96,198	98,970	
	特殊撮影	5,784	5,900	4,706	5,730	6,303	
	ハイブリット手術室撮影 移動型 C アーム CT 手術後ポータブル撮影 手術後 CT 撮影 手術支援画像	5,168	6,618	5,491	6,016	6,300	
	ポータブル撮影	20,253	22,394	22,326	26,900	25,775	
	造影 撮影	消化管	769	757	841	430	376
		その他	732	708	667	679	684
	IVR センター	4,856	5,169	5,355	5,404	5,710	
	CT (治療 CT、IVR-CT を含む)	48,421	41,116	37,107	38,520	41,312	
	MR	14,891	14,752	14,605	15,638	15,920	
	RI	6,082	5,845	4,891	4,925	4,830	
	治療	15,524	18,585	15,196	16,133	15,465	
	高精度放射線治療	6,561	9,445	8,497	9,896	9,022	
	骨密度その他	1,214	1,380	1,157	1,114	1,255	
	合 計		211,131	240,237	214,886	227,583	231,922

注：令和元年 5 月より電子カルテ更新により単純撮影、CT 撮影のオーダー区分変更

令和 3 年 10 月より電子カルテアップグレードにより造影検査（消化管）のオーダー区分変更

(オ) 集中治療部患者延数(年度別)

(人)

年度	I C U		C C U	
	患者延数	一日平均	患者延数	一日平均
平成 30	2,964	8.1	1,049	2.9
令和 元	2,862	7.8	1,131	3.1
令和 2	2,754	7.5	702	1.9
令和 3	3,140	8.6	837	2.3
令和 4	2,555	7.0	940	2.6

(カ) リハビリテーション関係(医療技術センター リハビリ 1 係、リハビリ 2 係、リハビリ 3 係)

1. 実施単位数(年度別)

	令和 2				令和 3				令和 4			
	単位数	理学療法	作業療法	言語聴覚療法	単位数	理学療法	作業療法	言語聴覚療法	単位数	理学療法	作業療法	言語聴覚療法
脳血管 I	65,765	36,698	20,227	8,840	66,883	37,651	18,861	10,371	63,437	34,905	19,730	8,802
廃用 I	19,520	14,321	3,495	1,704	13,294	10,643	1,434	1,217	14,635	10,431	2,693	1,511
運動器 I	20,088	17,350	2,738		19,160	16,354	2,806		19,021	15,954	3,067	
呼吸器 I	6,473	5,662	439	372	10,463	8,699	351	1,413	11,958	8,443	1,505	2,010
心大血管 I	10,077	9,865	212		11,802	11,129	673		10,564	9,428	1,136	
がんリハ	15,733	13,184	2,136	413	15,584	13,038	1,922	624	16,174	14,415	1,123	636
早期加算	84,423	59,346	17,646	7,431	83,964	60,017	15,566	8,381	82,768	56,460	18,455	7,853
初期加算	51,198	37,033	10,048	4,117	51,086	37,784	8,723	4,579	49,663	35,176	10,098	4,389
総合リハ実施計画書	6,246	5,259	844	143	6,548	5,816	604	128	6,956	6,032	815	109
退院時リハ指導	1,784	1,573	198	13	1,784	1,602	172	10	2,045	1,845	197	3
消炎鎮痛処置												

2. 各療法別患者数(年度別)

(人)

	令和 2			令和 3			令和 4		
	外来	入院	合計	外来	入院	合計	外来	入院	合計
理学療法	124	58,754	58,878	437	58,114	58,551	210	61,565	61,775
作業療法	151	18,041	18,192	289	16,707	16,996	40	19,546	19,586
言語聴覚療法	2	9,119	9,121	2	10,404	10,406	1	10,302	10,303

(キ) 透析部透析件数(年度別)

(件)

年度	令和元	令和 2	令和 3	令和 4
件数	5,939	4,421	4,325	5,173

(ク) 病院病理部関係(年度別)

組織診検査件数					
年度	平成 30	令和元	令和 2	令和 3	令和 4
外来(件)	5,212	5,223	4,464	5,298	5,279
入院(件)	6,411	6,361	5,165	5,427	5,974

免疫染色検査件数及び標本枚数					
年度	平成 30	令和元	令和 2	令和 3	令和 4
件数	2,793	2,610	2,336	2,506	3,078
標本枚数	13,620	12,103	11,514	11,693	15,270

迅速検査件数及び標本枚数					
年度	平成 30	令和元	令和 2	令和 3	令和 4
件数	661	629	56	574	560
標本枚数	2,055	1,798	1,458	1,475	1,501

細胞診検査件数(一般検体)					
年度	平成 30	令和元	令和 2	令和 3	令和 4
外来(件)	2,071	2,004	1,829	1,952	2,112
入院(件)	1,639	1,730	1,637	1,466	1,534

組織診検査作成ブロック数					
年度	平成 30	令和元	令和 2	令和 3	令和 4
外来(個)	7,878	7,617	6,760	8,478	8,714
入院(個)	41,136	39,723	32,445	33,842	36,470

特殊染色検査標本枚数					
年度	平成 30	令和元	令和 2	令和 3	令和 4
標本枚数	2,678	2,994	2,587	2,307	2,406

細胞診検査件数(婦人科)					
年度	平成 30	令和元	令和 2	令和 3	令和 4
外来(件)	6,029	5,782	5,061	4,487	4,368
入院(件)	20	9	8	5	4

細胞診迅速件数					
年度	平成 30	令和元	令和 2	令和 3	令和 4
件数	185	156	141	124	110

(ケ) 医療技術センター関係（令和4年度）

血液浄化部門	
血液浄化療法	件数
血液透析（透析部）	4,381
血液透析（病棟透析）	198
CHDF（新規）	142
CHDF（交換）	335
PE	97
DFPP	40
PP	21
CF	0
PMX	8
GCAP	35
LCAP	0
CART	28
LDL 吸着（リポソバ）	42
LDL 吸着（レオカーナ）	18
ビリルビン吸着	0

心臓カテーテル検査関連部門		
種 別		件数
循環器内科 (心カテ)	CAG	656
	PCI	360
	S-G	124
	FFR	76
	OCT	179
	IVUS	153
	OFDI	60
	ロータブレータ	43
	ELCA（エキシマレーザ）	8
	一時ペーシング	45
循環器内科 (アブレーション)	EPS	192
	ABL	191
	Cryo ABL	12
	3D マッピング（Carto3）	86
	3D マッピング（Ensite）	101
小児科	S-G	49
	PTA	2
呼吸器内科	S-G	0
放射線科	RFA	9
	SPP	272
補助循環	IABP	39
	PCPS	65
	IMPELLA	17

輸血部門	
種 別	件数
末梢血幹細胞採取	14
リンパ球採取	1

ペースメーカー部門		
種 別		件数
新規植込み	PM	40
	ICD	9
	CRT-P	0
	CRT-D	4
	S-ICD	0
	ILR	7
	LLPM	10
	WCD	1
電池交換	PM	26
	ICD	9
	CRT-P	5
	CRT-D	6
	S-ICD	0
	LLPM	0
その他	リオペ	0
外来	循環器内科外来	1,050
	心外外来	1
	小児科外来	15
各種立会い	定期病棟チェック	110
	当日連絡対応	184
	OP	64
	内視鏡	40
	MRI	82
	放射線	14
	エコー調整	9
	リード抜去	7
	遠隔モニタリング定期送信	510
自宅緊急呼出件数	26	

その他治療機器対応	
種 別	件数
体温調整装置	42
人工臓腑	66
NO療法	33

機器管理部門	
業務種別	件数
シリンジポンプ点検	8,395
輸液ポンプ点検	16,241
人工呼吸器点検	1,774
経腸輸液ポンプ点検	261
修理件数（部品交換など）	932

手術部門		
種 別	業務内容	件数
自己血回収	血管外科 (AAA)	39
	その他 (整形外科など)	47
心外外回り ME 業務	皮膚組織灌流圧検査	60
	血管内焼灼術	34
ナビゲーション業務	腫瘍切除	3
	矯正固定術・後方固定術	46
	bio jet	115
ダ・ヴィンチ業務	前立腺全摘	134
	腎部分切除	94
	腎盂形成術	2
	膀胱全摘除	24
	仙骨子宮固定術	19
	幽門側胃切除	18
	胃切除術	38
	胃全摘術	6
	食道亜全摘	15
	膵体尾部切除術	42
	腸切除	79
	子宮摘出	67
	眼科外回り ME 業務	水晶体再建術
硝子体離断術		310
緑内障		39
バックリング		9
レーザー対応	泌尿器科	48
	産婦人科	44
ME 機器管理業務	シリンジポンプ点検	9,844
	輸液ポンプ点検	2,540
	電気メス点検	0
	フットポンプ	1,144
	除細動器点検	10
	修理依頼	98
清潔補助業務	整形外科 (鏡視下)	69
	整形外科	700
	消化器外科 (鏡視下)	234
	消化器外科	127
	泌尿器科 (鏡視下)	33
	泌尿器科	194
	産婦人科 (鏡視下)	30
	産婦人科	86
	救急科	0
呼吸器外科	193	

内視鏡部門		
症 例		件数
予定症例	上部内視鏡	89
	上部 EUS	4
	膵 EUS	203
	胆道 EUS	20
	上部 EMR	16
	上部 ESD	219
	ポリペクトミー	3
	上部消化管拡張	59
	胃瘻造設	46
	胃瘻交換	109
	硬化療法	5
	EVL	21
	ERCP	493
	FNA	107
	異物除去術	15
	上部内視鏡止血術	15
	イレウス管	32
	胃ステント留置	9
	大腸内視鏡 (ショートを含む)	732
	大腸ポリペクトミー	30
	大腸 EUS	29
	大腸 EMR	46
	大腸 ESD	30
	下部消化管拡張	3
	小腸内視鏡	44
	下部内視鏡止血術	11
	腹腔鏡	0
	胆道ファイバー	1
	胸腔穿刺 (造影)	0
	カプセル内視鏡 (パテンシー含む)	40
	ブロンコ	142
	検体系	594
	上部内視鏡	30
EVL	10	
緊急症例	ERCP	27
	FNA	2
	異物除去術	17
	上部内視鏡止血術	16
	イレウス管	10
	大腸内視鏡 (ショートを含む)	11
	下部内視鏡止血術	9

中央材料室部門			
手術室中材における滅菌回数・滅菌個数及び洗浄器使用回数			
種 別			合 計
滅菌	高圧蒸気滅菌	使用回数 (回)	3,196
		滅菌個数 (個)	71,465
	ホルマリン滅菌	使用回数 (回)	242
		滅菌個数 (個)	8,084
	プラズマ滅菌	使用回数 (回)	3,168
		滅菌個数 (個)	13,074
洗浄	自動洗浄器	使用回数 (回)	3,262
	減圧沸騰洗浄器	使用回数 (回)	911
地下中材における滅菌回数・滅菌個数及び洗浄器使用回数			
種 別			合 計
滅菌	高圧蒸気滅菌	使用回数 (回)	2,589
		滅菌個数 (個)	164,361
	ホルマリン滅菌	使用回数 (回)	149
		滅菌個数 (個)	2,043
	プラズマ滅菌	使用回数 (回)	370
		滅菌個数 (個)	3,813
洗浄	自動洗浄器	使用回数 (回)	3,222
	超音波洗浄器	使用回数 (回)	770
	減圧沸騰洗浄器	使用回数 (回)	565
中材業務および泌尿器科関連業務件数			
種 別			合 計
中材機器点検 (件)			5,856
腹腔鏡手術用器械の点検 (件)			740
業者貸出器械の納品・使用前点検 (個)			5,395
中材関連機器修理対応件数 (件)			24
滅菌器関連修理対応件数 (件)			479
排尿機能検査立会い (件)			94

人工呼吸器部門		
種 別		件数
人工呼吸器	新規導入立ち合い	187
	回路交換対応	288
NPPV	新規導入立ち合い	122
	回路交換対応	25
NHF	新規導入立ち合い	159
	回路交換対応	22
在宅人工呼吸器	新規導入立ち合い	19
	回路交換対応	31
RTX		185

麻酔補助部門		
診療科	種 別	合 計
消・小・乳外科	予定	455
	緊急	147
脳外科	予定	202
	緊急	107
心外科・呼外科	予定	292
	緊急	71
耳鼻科	予定	218
	緊急	45
泌尿器科	予定	337
	緊急	47
整形外科	予定	329
	緊急	92
産婦人科	予定	356
	緊急	165
口腔外科	予定	97
	緊急	6
形成外科	予定	89
	緊急	4
救急科	予定	101
	緊急	76
眼科	予定	36
	緊急	5
精神科	予定	19
	緊急	0
循環器内科	予定	28
	緊急	3
放射線科	予定	46
	緊急	2
麻酔科	予定	2
	緊急	0
その他診療科		2
		1

人工心肺業務	
症 例 種 別	件数
予定人工心肺 (成人)	67
緊急人工心肺 (成人)	23
人工心肺予定 (先天性)	22
人工心肺待機 (先天性)	0
SPY System	19

(コ) 中央内視鏡部診療件数 (年度別)

(件)

種 別		年 度	令和 2	令和 3	令和 4
上部消化管	胃内視鏡		4,183	4,852	4,947
	EUS		525	627	521
	EMR		20	18	14
	ESD		157	228	212
	ポリペクトミー		3	2	3
	拡張		81	78	66
	胃瘻造設 (交換)		164	189	172
	硬化療法				
	EVL		55	49	66
	ERCP		468	488	510
	FNA		134	125	120
	異物除去		28	23	56
	止血術		143	154	189
その他		78	78	72	
下部消化管	大腸内視鏡		1,384	1,473	1,496
	大腸 EUS		43	31	36
	ポリペクトミー		434	583	566
	大腸 EMR		176	191	177
	大腸 ESD		46	41	33
	拡張		14	4	8
	小腸内視鏡		45	60	67
	止血術		34	59	54
	その他		4	5	4
	特 殊	腹腔鏡		0	0
胆道ファイバー			0	4	1
気管支鏡			186	161	179
胸腔穿刺 (造影)			0	0	0
カプセル内視鏡 (パテンシーカプセル含む)			36	48	53
その他			0	0	0
合 計			8,441	9,571	9,735

(サ) 超音波診療件数 (年度別)

(件)

種 別		令和 2	令和 3	令和 4
頸部	一般	3,043	2,889	3,093
	血管検査	610	650	678
乳腺	一般	728	774	891
	造影	16	12	11
腹部	一般	5,293	5,357	5,043
	血管検査	203	219	270
	造影	181	207	151
表在	一般	601	602	776
血管	カラードプラ	—	—	—
	スクリーニング	—	—	—
	四肢血管	1,764	1,650	1,742
小児	一般	193	319	229
	血管検査	12	9	2
合 計		12,644	12,688	12,886

(3) 病理解剖件数（年度別）

（件）

科 名						
		平成 30	令和元	令和 2	令和 3	令和 4
循環器内科		11	14	7	1	3
呼吸器・アレルギー・血液内科		4	3	1	0	2
消化器・内分泌代謝内科		14	12	9	5	1
感染制御内科		0	1	1	0	0
脳神経内科		1	0	2	2	3
消化器外科・小児外科・乳腺外科		1	0	0	0	0
脳神経外科		0	1	0	0	0
心臓血管外科		4	1	0	1	0
整形外科 / 四肢外傷センター		0	0	0	0	0
産婦人科	産科	1	0	0	0	1
	婦人科	0	0	1	0	0
小児科		0	1	1	1	3
新生児集中治療部		0	0	0	0	0
精神科		0	1	0	0	0
耳鼻咽喉・頭頸部外科 / めまい・難聴センター		0	0	0	0	0
救急科		2	0	1	2	0
総合診療科		1	3	1	0	1
腎臓内科		3	3	3	0	2
糖尿病・内分泌内科		0	0	0	1	1
計		42	40	27	13	17

(4) 分娩件数（年度別）

（件）

種別 \ 年度	平成 30	令和元	令和 2	令和 3	令和 4
正常分娩	505	403	262	228	204
異常分娩	505	595	503	500	546
うち帝王切開	351	361	319	316	307
計	1,010	998	765	728	750

注：平成 22 年度以降メディカルバースセンター（平成 23 年 1 月 11 日開設）での分娩件数を含む。

(5) 薬剤関係（年度別）

年 度	平成 30	令和元	令和 2	令和 3	令和 4
薬剤管理指導件数	11,336	10,266	10,176	11,880	11,411
注射薬混合件数（入院）	5,752	6,674	4,512	4,475	3,919
注射薬混合件数（外来）	39,494	44,270	44,763	48,856	52,319
治験件数	104	104	107	115	116
治験症例数	241	199	200	214	261

調剤薬処方数（年度別）

区 分		年 度	平成 30	令和元	令和 2	令和 3	令和 4
種 別							
外	処方枚数		276,112	272,208	243,045	259,752	269,099
			(1,132)	(1,120)	(1,000)	(1,073)	(1,117)
来	院外処方枚数		30,221	30,041	31,800	33,484	33,652
			(124)	(124)	(130)	(138)	(140)
入 院	処方枚数		240,727	279,531	254,452	263,968	278,856
			(660)	(766)	(697)	(723)	(764)
	麻薬内外薬処方枚数		6,810	6,203	4,879	4,510	4,151
			(19)	(17)	(13)	(12)	(11)
麻薬注射薬処方枚数		20,594	32,366	28,122	30,429	30,619	
		(56)	(89)	(77)	(83)	(84)	
注射薬本数			1,684,700	1,687,651	1,459,862	1,562,736	1,493,987
			(4,616)	(4,624)	(3,999)	(4,282)	(4,093)

注：（ ）は 1 日当りの数値

(6) 栄養管理関係

(ア) 提供食数（年度別）

種 別		年 度	平成 30	令和元	令和 2	令和 3	令和 4
患者食			709,191	695,620	542,043	539,667	535,237
その他（検査等）			3,831	3,964	5,845	7,338	3,530
調乳	食 数		38,877	36,711	32,448	29,765	26,394
	本 数		113,671	106,431	94,971	90,377	85,444

(イ) 栄養指導件数（年度別）

種 別		年 度	平成 30	令和元	令和 2	令和 3	令和 4
個 人	入 院		1,496	1,419	1,079	1,239	1,168
	外 来		2,420	2,696	2,597	2,717	2,337
合 計			3,916	4,115	3,676	3,956	3,505

(ウ) NST 介入件数（年度別）

種 別		年 度	平成 30	令和元	令和 2	令和 3	令和 4
介入のべ			6,803	7,700	10,317	11,227	10,976
回診			817	1,007	1,179	1,542	1,444

(7) 総合相談窓口、がん相談支援センター、患者・家族支援室の相談実績

(ア) 相談件数（年度別）

1. 相談内容別件数

		令和2年	令和3年	令和4年	
総 数		3,400	4,415	5,579	
総合相談窓口	医療福祉	経済的問題の解決・調整	1,069	1,657	1,910
		心理・社会的問題の解決・調整	170	387	477
		その他	30	52	52
		計	1,269	2,096	2,439
	虐待及び虐待防止支援	児童及び妊産婦	972	950	1,313
		障害者虐待	0	0	0
		高齢者虐待	1	9	2
		DV	3	1	0
		その他	3	0	1
		計	979	960	1,316
	HIV	経済的問題の解決・調整	149	187	164
		プライバシー	4	15	4
		心理・社会的問題の解決・調整	9	3	18
		退院支援	0	3	1
		受診・受療援助	1	0	1
		その他	8	5	15
	計	171	213	203	
	難病	難病医療提供に関すること	25	116	207
	がん相談支援センター	がん	診断・治療に関すること	128	81
受診・受療に関すること			34	49	53
療養場所			39	36	41
社会的・経済的問題			162	242	336
身体的な問題			82	37	56
精神的な問題			85	42	62
家族（遺族）の問題			56	43	81
患者会			13	5	11
その他			4	5	13
計			603	540	785
患者・家族支援室	苦情・疑義・争訟	説明・対応	193	258	392
		治療	52	45	60
		費用	19	33	27
		診療体制	20	26	17
		情報関係	23	75	59
		医療事故・過誤	31	30	47
		設備関係	2	6	4
		その他	13	17	23
		計	353	490	629

※相談記録データベースにより、相談記録を作成した件数

2. 簡易な相談等件数

区 分	令和2年	令和3年	令和4年
合 計	3,376	3,289	8,971

※簡易な相談等とは、相談記録を作成するまでもない相談や問合せ

注：令和4年より集計方法を変更しています。

3. 相談総件数

	令和2年	令和3年	令和4年
相談総件数	6,776	7,704	14,550

(イ) 相談件数内訳（令和4年度）

1. 診療科別

診療科	がん	医療福祉	虐待	HIV	苦情等	計
循環器内科 腎臓内科	6	595	1	0	54	656
呼吸器・アレルギー・血液内科	117	132	2	0	36	287
消化器代謝内科	94	119	2	0	25	240
感染制御内科	0	44	6	194	3	247
脳神経内科	1	343	5	0	45	394
消化器外科・小児外科	139	80	0	0	49	268
脳神経外科	26	119	44	0	28	217
心臓血管外科 呼吸器外科	4	129	0	0	8	141
整形外科	5	88	40	1	41	175
歯科口腔外科	21	13	0	0	19	53
産婦人科	84	16	773	0	15	888
眼科	1	18	0	0	9	28
小児科	0	228	137	1	4	370
精神科	5	99	166	1	98	369
皮膚科	9	55	1	0	6	71
泌尿器科	63	153	1	0	14	231
耳鼻咽喉・頭頸部外科	40	35	8	0	19	102
放射線・核医学科	3	12	0	0	2	17
放射線治療科	5	2	0	0	1	8
麻酔科	2	8	0	0	3	13
救急科	1	68	18	0	23	110
総合診療科	0	94	0	0	30	124
形成外科	2	8	0	0	1	11
新生児外来	0	1	9	0	11	21
緩和ケア外来	7	1	0	0	0	8
総合周産期母子医療センター 新生児集中治療部門	0	13	36	0	3	52
リウマチ外来	1	31	0	0	2	34
乳腺センター	34	2	0	0	1	37
糖尿病・内分泌内科	1	41	0	0	19	61
腫瘍内科	20				4	24
不明・分類対象外*	94	99	67	6	56	322
合計	785	2,646	1,316	203	629	5,579

*他施設からの相談を含む

2. 年齢別

19才以下	20才代	30才代	40才代	50才代	60才代	70才代	80才以上	分類対象外	合計
766	504	633	667	771	722	815	408	293	5,579

3. 相談者別

本人	本人と家族	本人と友人	家族	友人・知人	パートナー	医師	看護師	保健師
1,947	70	2	1,112	24	9	360	183	169
助産師	相談員	行政職員	事務	その他	合計			
337	123	765	163	315	5,579			

4. 相談形態別

対面	電話	その他	合計
2,845	2,464	270	5,579

3. 診療収入関係

(1) 診療収入額（年度別）

	外 来			入 院			計		
	診療収入 (円)	患者数 (人)	一人平均 (円/人)	診療収入 (円)	患者数 (人)	一人平均 (円/人)	診療収入 (円)	患者数 (人)	
平成30	一般	17,546,933,474	572,024	30,675	22,392,440,712	297,306	75,318	39,939,374,186	869,330
	救急	19,948,422	1,535	12,996	1,732,303,776	14,212	121,890	1,752,252,198	15,747
令和元	一般	19,643,486,324	573,730	34,238	22,134,529,701	293,767	75,347	41,778,016,025	867,497
	救急	18,392,563	1,357	13,554	1,712,337,002	14,634	117,011	1,730,729,565	15,991
令和2	一般	19,323,708,739	511,584	37,772	18,586,453,437	226,921	81,907	37,910,162,176	738,505
	救急	16,113,837	1,264	12,748	1,512,337,519	11,745	128,764	1,528,451,356	13,009
令和3	一般	20,797,626,705	544,682	38,183	19,244,800,075	222,730	86,404	40,042,426,780	767,412
	救急	22,399,717	1,579	14,186	1,741,214,575	12,908	134,894	1,763,614,292	14,487
令和4	一般	21,753,592,053	564,055	38,566	19,778,336,843	219,959	89,918	41,531,928,896	784,014
	救急	20,778,277	1,574	13,201	1,804,954,032	14,896	121,170	1,825,732,309	16,470

注：室料差額は入院に含む。

(2) 特別療養環境室（個室等）室料差額収益額（年度別）

種 別	病 棟	病床数 (令和5年4月現在)	料 金 (1日につき)	年度別収益（円）			
				令和2	令和3	令和4	
1人部屋	特S室	C病棟	3床	32,150円	5,240,450	3,632,950	5,111,850
	特A室	B病棟 E棟産科病棟	22床	22,620円	84,352,590	68,674,320	80,803,570
	特B室	E棟婦人科病棟	5床	15,910円	20,587,540	32,698,790	23,777,040
	S室	A・B・C病棟 E棟小児センター	121床	10,680円	283,521,960	262,183,320	250,435,320
	A室	D病棟	1床	7,850円	620,150	973,400	1,059,750
	B室	D病棟	31床	5,130円	32,606,280	28,656,180	30,405,510
2人部屋	C室	D病棟	4床	1,980円	704,880	700,920	736,560
計					427,633,850	397,519,880	392,329,600

4. 附属病院の主な医療機器設置状況

R5. 3. 31 現在

備 品 名	設 置 場 所	数 量	取 得 年 月 日
(取得価格 1 億円以上)			
da Vinci Xi サージカルシステム	(中央) 中央手術部	1 式	R4.9.25
放射線画像情報システム	(中央) 中央放射線部	1 式	R3.10.29
脳機能計測 3T 超電導磁気共鳴撮影装置 (31 番撮影室)	精神医療センター	1 式	R2.1.6
AG-CT 装置 (体幹部・四肢血管撮影装置)	(中央) 中央放射線部	1 式	H30.10.10
心臓血管撮影装置	(中央) 中央放射線部	1 式	H29.4.26
心臓血管撮影装置	(中央) 中央放射線部	1 式	H29.3.31
洗浄器・滅菌器	(中央) 中央材料室	1 式	H28.9.30
手術映像記録・配信システム	(中央) 中央手術部	1 式	H28.8.31
高精度放射線治療システム	(中央) 中央放射線部	1 式	H28.9.27
ハイブリッド手術室血管撮影装置	(中央) 中央放射線部	1 式	H28.8.31
PET-CT 装置	(中央) 中央放射線部	1 式	H28.8.31
RALS 位置決め透視装置	(中央) 中央放射線部	1 式	H28.8.31
放射線治療部門システム	(中央) 中央放射線部	1 式	H29.1.31
頭部血管撮影装置 (23 番撮影室)	(中央) 中央放射線部	1 式	H28.3.31
全身用磁気共鳴診断装置 (18 番撮影室)	(中央) 中央放射線部	1 式	H28.3.18
全身用磁気共鳴診断装置 (19 番撮影室)	(中央) 中央放射線部	1 式	H27.11.30
da Vinci Xi サージカルシステム	(中央) 中央手術部	1 式	H27.12.20
医用画像情報システム	経営企画課	1 式	H26.9.29
放射線治療装置	(中央) 中央放射線部	1 式	H25.11.28
放射線治療装置	(中央) 中央放射線部	1 式	H25.9.20
全身用磁気共鳴断層撮影装置 (30 番撮影室)	病院本館 (旧救急棟) 1 階	1 式	H21.3.31
医用画像情報システム	(中央) 中央放射線部	1 式	H21.3.31
全身用磁気共鳴断層撮影装置 (20 番撮影室)	(中央) 中央放射線部	1 式	H19.7.27
(取得価格 5 千万円以上)			
眼科用手術顕微鏡	(中央) 中央手術部	1 式	R5.3.31
CT 装置 (17 番撮影室)	(中央) 中央放射線部	1 式	R2.1.6
脳神経外科用顕微鏡装置	(中央) 中央手術部	1 式	H30.12.13
注射薬自動払出システム	薬剤部	1 式	H30.1.18
重症病棟支援システム	NICU	1 式	H29.3.31
受付・採血採尿業務支援システム	(中央) 中央臨床検査部	1 式	H28.8.31
SPECT-CT 装置	(中央) 中央放射線部	1 式	H28.8.31
核医学検査装置	(中央) 中央放射線部	1 式	H28.8.31
手術台	(中央) 中央手術部	11	H28.8.29
人工心肺装置	(中央) 中央手術部	1 式	H28.9.30
生体情報モニタシステム	(中央) 中央手術部	16	H28.8.31
生体情報モニタシステム	(中央) 高度救命救急センター	1 式	H28.3.24
全身用 X 線 CT 診断装置	(病) 救急科	1	H26.3.31
放射線治療マネジメントシステム	附属病院関係	1 式	H26.1.29
生化学自動分析システム	附属病院関係	1 式	H25.11.29
バイオハザード対策ユニット	附属病院関係	1 式	H25.11.29
検体搬送システム	附属病院関係	1 式	H25.10.31
CT 装置	附属病院関係	1 式	H25.9.30
生体情報患者集中監視モニタリングシステム	附属病院関係	1 式	H25.3.29
トータルケアベッドリース契約	(中央) 集中治療部	1 式	H24.12.1
泌尿器専用 X 線 TV 装置	(中央) 中央放射線部	1 式	H24.2.29
CT 装置 (16 番撮影装置)	(中央) 中央放射線部	1 式	H23.3.31
モニタリングシステム (情報管理システム)	E 病棟 4 階	1	H19.3.26

5. 総合医療情報システム（電子カルテシステム）

沿革

昭和 60 年	2 月	大型コンピュータにより電算業務運用開始
平成 11 年	4 月	オーダーリングシステム（外来系システム）運用開始
平成 13 年	4 月	オーダーリングシステム（入院系システム）運用開始
平成 18 年	12 月	総合医療情報システム運用開始 （富士通：EG-MAIN-EX WebEdition）
平成 19 年	4 月	電子カルテ運用開始
平成 25 年	2 月	総合医療情報システムのハードウェア更新 （サーバ、クライアント、ネットワーク等）
平成 28 年	4 月	南奈良総合医療センターと周産期システムの接続
令和 元年	5 月	総合医療情報システム更新（富士通：EG-MAIN-GX） 画像情報統合管理システム（VNA）運用開始 患者状態適応型パスシステム（PCAPS）運用開始

総合医療情報システム全体構成図

R5. 5. 1 現在

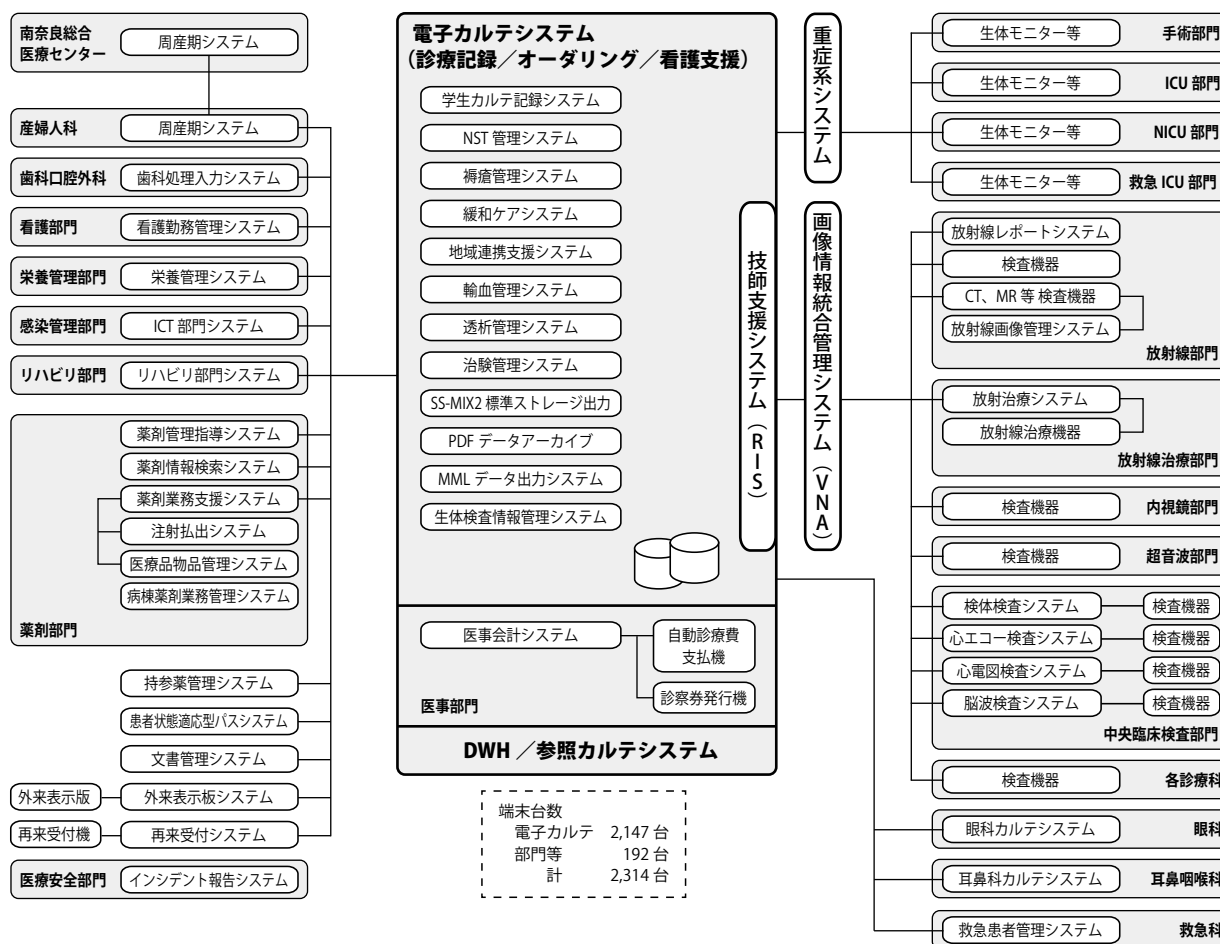

大学 総合案内

R5.5.1 現在

工学部棟		工学センター		附属図書館		教育施設等		スキャンラボ棟		基礎医学棟		看護学科棟		第1講義室(大学院)		総合研究棟	
3階	財務企画課 調整官室 大和通方医学 進学センター 大会議室 大会議室控室 小会議室 更衣室	物理学教室 物理実習室	生物学教室 生物実習室 数学教室 知語教室 教養第4講義室	視聴覚室 視聴覚PCルーム 自習室 ブラウジングルーム	大ホール 特別会議室3 控室	学生自習室 国試対策室	看護実践・ キャリア支援センター 研修室1 職員組合事務室 リハビリ技局 臨床研究センター 研究室 奈良県臓器バンク 治療コーディネーター室	中央臨床検査部 医局・技局 更衣室	公衆衛生学 疫学・予防医学 微生物感染症学 微生物学 公衆衛生学・免疫学 疫学・予防医学実習室 県民健康増進支援センター 産学官連携推進センター 国際交流センター MBT研究所 研究力向上支援センター 医学研究支援センター 大学共同研究施設	病原体・感染制御医学 組織実習室 養生・再生医学 免疫学 RI教官室 前掲資料センター 女性研究者・医師支援センター 小講義室 大学共同研究施設	第1講義室(第1)研究室	情報科学室 共同研究室(第1) 会議室(第2~4) 演習室(第6) 相談室	RI実験施設	6階			
2階	理事長・学長室 副理事長室 副理事室 医学部長室 学務部長室 監事室 総務広報課 人事課 危機管理室 電話交換室	化学教室 化学実習室 臨床英語教室 習学教室 保健体育教室 教養第3講義室	受付 整理室 閲覧室 閲覧個室	特別会議室1 特別会議室2 会議室3 研修室1 研修室2	スキルスラボ 人重層階層者雇用 推進係	解剖学第一 生化学 分子病理学 生化学実習室 動物施設管理者室 血栓止血先端医学 血栓止血医薬生物学 大学共同研究施設	スキルスラボ シミュレーション室 スキルスラボ管理室 更衣室	解剖学第二 法医学 法医学解剖室 糸綫解剖実習室 基礎第1講義室 基礎第2講義室 学生ホール 大学共同研究施設	成人・老年・在宅 看護学実習室 家庭看護実習室 助産学実習室 講義室(第2~4) 非常勤講師控室	基礎看護学実習室 母性・ 小児看護学実習室 講義室(第5) 演習室(第1~5)	成人・老年・在宅 看護学実習室 家庭看護実習室 助産学実習室 講義室(第2~4) 非常勤講師控室	DNA実験施設 動物実験施設	2階				
1階	教育支援課 学生相談室 教養開発センター 細胞培養センター 更衣室	教養第1講義室 教養第2講義室 非常勤講師控室 細胞培養室 光学実験室 学生ホール	書庫 書庫(1階) 書庫(中1階)	医学科同窓会室 奈良医学雑誌編集室 会議室1 会議室2 書籍売店	健康管理センター 研究室 監査室	健康第1講義室 健康第2講義室 大講義棟 クラブ棟 新クラブ棟 弓道場 相撲場 プール 体育館 テニスコート	更衣室等	解剖学第二 法医学 法医学解剖室 糸綫解剖実習室 基礎第1講義室 基礎第2講義室 学生ホール 大学共同研究施設	非常勤講師控室 学生ホール LL教室 講義室(第1) 合同講義室(第1~3) 看護学科同窓会事務室	動物実験施設	動物実験施設	1階					

病院 総合案内

R5.5.1 現在

A 病棟・日救急棟・管理棟・医局棟		B 病棟		C 病棟		E 病棟	
8階	医局・研究室	(病棟) 耳鼻咽喉・頭頸部外科、血液内科、腫瘍内科 (中央) 呼吸器・アレルギー内科、感染制御内科、感染症センター	(病棟) 呼吸器・アレルギー内科、感染制御内科、感染症センター	(病棟) 消化器・代謝内科 糖尿病・内分泌内科	(病棟) 呼吸器・アレルギー内科、感染制御内科、感染症センター	(病棟) 小児センター	
7階	医局・研究室	(病棟) 消化器外科・小児外科・乳腺外科	(病棟) 循環器内科 腎臓内科	(病棟) 循環器内科 腎臓内科	(病棟) 婦人科、メディカルヘルパーズセンター		
6階	医局・研究室	(病棟) 消化器外科・小児外科・乳腺外科	(病棟) 消化器外科 呼吸器外科、放射線・核医学科	(病棟) 心臓血管外科 呼吸器外科、放射線・核医学科			
5階	(中央) 医療安全推進室、感染管理室、感染症センター、めまい・難聴センター、総合画像診断センター、先天性心疾患センター 教授室、医局、研究室	(病棟) 脳神経外科 脳脊中センター	(病棟) 脳神経内科、口腔外科、麻酔科、ペインセンター	(病棟) 脳神経内科、口腔外科、麻酔科、ペインセンター	(中央) 総合周産期母子医療センター 母体・胎児集中治療室 (MFICU) (病棟) 産科、授乳ケア外来		
4階	(病棟) 眼科、皮膚科、形成外科、総合診療科、救急科	(病棟) 整形外科	(病棟) 泌尿器科、放射線治療科 (中央) 透視部	(病棟) 泌尿器科、放射線治療科 (中央) 透視部	(中央) 総合周産期母子医療センター 新生児集中治療室 (NICU・CCU)		
3階	(中央) 中央手術部、移植細胞培養センター、臨床研究センター (管理) 医療サージャイス課 教授室、医局、研究室	(中央) 病院管理課、医局、病理診断科 (外来) 周術期管理センター	(中央) 集中治療部 中央手術部	(病棟) 精神科 D 病棟 / 精神 医療センター	(中央) 中央手術部		3階 臨床研修センター
2階	(外来) 循環器内科、腎臓内科、呼吸器・アレルギー内科、感染制御内科、消化器・代謝内科、神経内科、産婦人科、小児科、皮膚科、形成外科、総合診療科、耳鼻咽喉・頭頸部外科、めまい・難聴センター、先天性心疾患センター、遺伝カウンセリング、糖尿病・内分泌内科、女性専用外来、血液内科、自己血、栄養指導室 (中央) 輸血部、中央臨床検査部、薬剤部 (調剤室) (管理) 看護部長室、看護副部長室、病院管理課、医療職事務支援室、医療サージャイス課、看護部 教授室、医局	(中央) 中央臨床検査部、医局 (管理) レスラン	(中央) 中央内視鏡・超音波部、医療情報部 (管理) 情報推進室、理・美容室、生命倫理監理室、弘済会、病院経営部長室	(病棟) 精神科	(中央) 中央臨床検査部 リハビリテーション科		2階 臨床研修センター 地域医療学 県立医大医師研修センター 県立医大学生配属センター
1階	(外来) 消化器外科・小児外科・乳腺外科、脳神経外科、心臓血管外科・呼吸器外科、先天性心疾患センター、整形外科、四肢外科センター、口腔外科、眼科、泌尿器科、放射線・核医学科 (画像診断・IVR)、リンパ浮腫、リウマチ外来、乳腺外科、ペインセンター、トリアージ外来 セカンドオピニオン (中央) 薬剤部 (調剤室)、中央放射線部、総合画像センター、地域医療連携室、入院支援センター、医療クワータ部 (管理) 総合案内窓口、入退院受付窓口、創傷相談室、守衛室 (防災センター)、救急受付窓口、医療相談室 (総合相談窓口)、コーヒーション、コンビニエンスストア、患者・家族支援室 教授室、医局	(外来) 救急外来、外来点滴室 (中央) 中央放射線部 高度救命救急センター	(中央) 中央放射線部 高度救命救急センター IVRセンター	(外来) 精神科 (管理) 教授室、医局、研究室	(外来) 腫瘍内科、外来化学療法室、緩和ケアセンター、アイトーア検査室 がん相談支援センター患者サロン(なごみ) (管理) コーヒーション		1階 臨床研修センター 救急ワークスペース
地階	技局	(中央) 中央材料室 医療技術センター (管理) 供給センター	(中央) 栄養管理部		(中央) 放射線治療室・核医学科、中央放射線部 (外来) 放射線治療、PET 検査		

奈良県立医科大学・附属病院 配置図

総合案内 General Information



広域図 Wider Area Map



施設一覧 (索引) Facilities List (Index)

アルファベット	か行	相撲場	I8	な行
A 病棟 University Hospital Bldg. A	C4 ■ 看護学科棟 Faculty of Nursing Bldg.	G6 ■ 精神医療センター(D病棟) Psychiatric Institute (University Hospital Bldg. D)	F5 ■ なかよし保育園 Nakayoshi Nursery School	A4 ■
B 病棟 University Hospital Bldg. B	D5 ■ 管理棟 Hospital Administration Bldg.	C6 ■ 総合研究棟 General Research Bldg.	G8 ■ は行	
C 病棟 University Hospital Bldg. C	E5 ■ 基礎医学棟 Basic Medicine Bldg.	F7 ■ た行	プール Swimming Pool	I8 ■
精神医療センター(D病棟) Psychiatric Institute (University Hospital Bldg. D)	F5 ■ 旧救急棟 Former Ambulatory Care Bldg.	C6 ■ 第1駐車場 Parking Lot 1	I6 ■ 附属図書館 University Library	D7 ■
E 病棟 University Hospital Bldg. E	E4 ■ 弓道場 Kyudo Hall	I7 ■ 第2駐車場 Parking Lot 2	E9 ■ ろ行	
医局棟 Medical Office Bldg.	教育研修棟 Education and Training Bldg.	F5 ■ 第3駐車場 Parking Lot 3	G9 ■ 臨時駐車場 Overflow Parking Lot	H6 ■
厳倉会館 Hakushi Hall	D6 ■ 教養教育棟 Lifelong Arts and Science Bldg.	D7 ■ 第5駐車場 Parking Lot 5	J10 ■ 臨床研修センター Center for Postgraduate Training	B6 ■
運動場 Ground	I4 ■ ざ行	D6 ■ 体育館 Gymnasium	G7 ■ 臨床講義棟 Clinical Lecture Bldg.	C6 ■
エネルギーセンター Energy Center	E7 ■ 身体障害者専用駐車場 Handicap Accessible Parking Lot	B4 ■ 大講堂 Auditorium	C7 ■	
	スキルスラボ棟 Skills Lab Bldg.	F6 ■ テニスコート Tennis Court	E8 ■	

凡例 Legend

病院 Hospital	A4 ■
案内板 Information	
駐車場 Parking Lot	
休憩所 Lounge	I8 ■
自転車置場 Bicycle Parking Lot	D7 ■
バス停 Bus Stop	
タクシー Taxi Stand	H6 ■
郵便局 Post Office	
警察署 Police Department	
駅(JR・近鉄) Train Station (JR/Kintetsu)	
165 国道 National Highway	
踏切 Crossing	

敷地内禁煙 No Smoking
敷地内バイク走行禁止 No Motorcycles

奈良県立医科大学位置図

大学・附属病院付近図

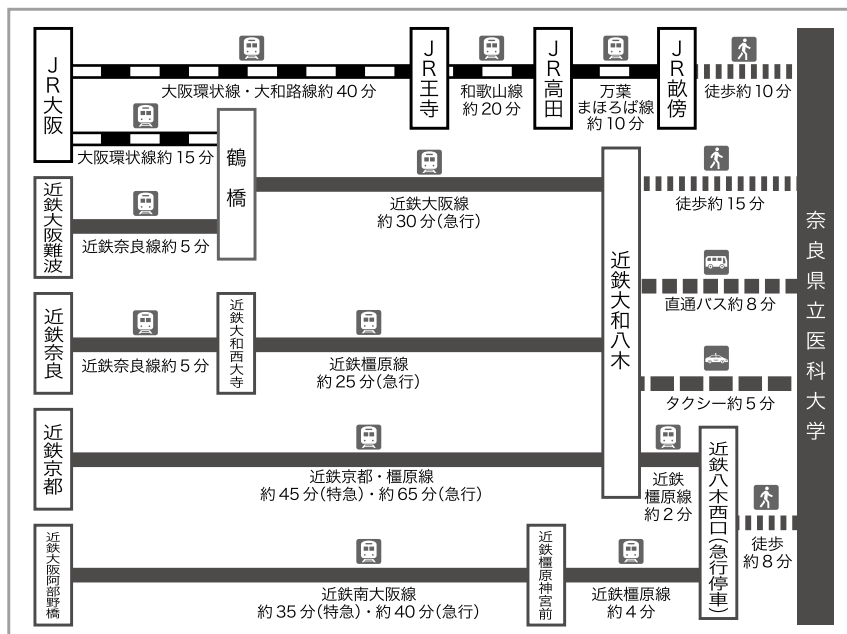
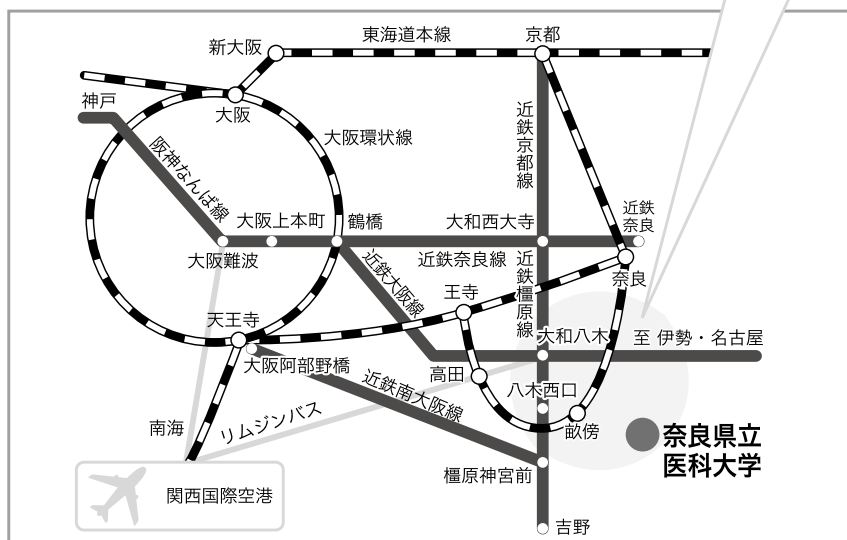

令和5年7月発行

公立大学法人

奈良県立医科大学

〒634-8521 奈良県橿原市四条町840番地

電話 (代)0744-22-3051

FAX 0744-25-7657

<https://www.naramed-u.ac.jp>

編集 法人企画部 総務広報課
